盛京特報
綜合版 今日一大張半
發行者 康德新聞社 新京特別市中央通四三
發行所 康德新聞社奉天支社 奉天市大和區富田町九號
定價 每份六分 國內每月一元五角 國外每月一元七角

滿洲產 阿哥內牙刷子

論說 索羅門海戰的徵驗

我們早就下過判斷。英美在南洋喪失海外殖民地慘敗以後。走頭無路。既不肯拋棄野心。退保老巢。又要支撐面子。蒙騙國內的耳目。進退維谷。彷徨歧路。被自然的趨勢所推擠。勢必走上拖延的路數。拖戰。也就是消耗戰。美國以夏威夷爲前衛。英國以澳洲爲最後根據地。利用殘餘的太平洋聯合艦隊。虛張聲勢。吶喊搖旗。一定要使戰爭成爲長期化。因爲英美海軍和空軍。自被日軍迭次擊破。實力業已消失。反攻是不能。抵抗又無力。自不得不出此拖延行爲。以便一面支撐局面。一面締候新造的戰艦下水。豈知局面不是無實力所能支撐的。你有新艦下水。人家也有新艦下水。何況南洋資庫。盡歸日軍掌握。物質的供給。日益豐富。試想。英美以慘敗餘魂。力弱物盡。焉能抵得住兵精糧足的日軍。

果然。在南洋底定以後。太平洋上的風浪剛剛平靜。英美的遊擊戰術。便發動出來。第一次是上月八日前後。一部英美聯合艦隊。出現於珊瑚海東北的索羅門群島方面。經日海軍猛攻之下。大破敵艦多數。立歸瓦解。至本月廿四日。又有美增援艦隊。出現於該群島東方海上。經日海空軍急襲。又成粉碎。此次計擊破敵大型航空母艦一隻。中型一隻。戰艦一隻。損害之大。幾與珊瑚海戰相等。大約經此巨創以後。實力更見消沈。只恐再想用遊擊戰術來支撐局面。也有些難乎爲力了。有人說。英美聯合艦隊這種行動。不僅是支撐局面的遊擊戰。目的乃在企圖衝破日軍對於澳洲的封鎖線。因爲澳洲是英美聯軍在南洋的最後據點。這是人人所盡知的。英美反攻的迷夢。只倚賴着這個最後據點澳洲。澳洲在珊瑚海戰以後。久已處在被日軍封鎖的狀態之下。何況澳洲前面的諸島嶼。又盡被日軍佔領。與英美間的運輸線路。多被隔絕。所以英美聯合艦隊不得已而出此鋌而走險的下策。如此看起來。這兩次索羅門海戰。倘不是英美自動的遊擊戰。乃是不得已的困獸之鬥。那末英美的實力如何。更是不問可知了。

除此以外。在阿留地安群島的基斯加島和吉爾柏特諸島北端的馬金島方面。也曾發現過美國艦隊的遊擊行爲。全是痛被日軍反擊。不能得逞。即須潰退。綜合這幾次的戰果。我們可以得到下列兩個結論。一。英美不但失去在太平洋上的反攻希望。而且實力銳減。即欲再作遊擊戰。也難收寸效。二。證明日軍的制海權和制空權。直達西太平洋方面。澳洲的封鎖線。從此愈見增強。澳洲內部。雖不能像印度那樣的運動。但是在久困之下。將來也必要發生內訌。成爲支離破碎的現象。所以有人問這兩次索羅門海戰的徵驗是甚麼？我便直截了當的答道。足徵英美已無力反攻。澳洲已成爲壞下。

日特派使答訪國府
敦睦邦交申謝援助厚誼 加强連繫共同推進大業

【東京二十八日電】中華民國國民政府自南京還都後已歷二年有半、此間內政之基礎在在確立、對外方面亦顯著進展、如去年十一月加入日德意防共協定、除受日滿德意及其他十一國之承認外、更於最近得泰國之承認、大東亞戰爭方告勃發、即表明日華同共甘苦之堂堂之態度、明示對日總對協力之方針、以大東亞共榮圈之一環、明確其國際的性格、此間及去年八月汪主席乃親以中國元首之資格訪日、愈益推進日華兩國之提携、更於本年五月末、向日本傳達對大東亞戰爭完遂之國府之決心、而與對東亞解放之日本之努力表明謝意、同時更爲對日本赫赫戰果表明敬意起見、乃派外交部長褚民誼氏以特派大使訪問日本、對於此二次之國民政府代表之訪日、日本政府決計答訪之意味、以答訪使節派前首相平沼騏一郎男、前外相有田八郎、前遞相現大政翼贊會東亞局長永井柳太郎三氏前往南京、與對大東亞戰爭完遂之國府之甚大之協力表明感謝、同時愈益增強日華關係之緊密化、茲於二十八日之閣議中、已決定三氏特派大使之派遣、而行上奏、經御裁可後、同四時即由政府公表矣、三特派大使均爲日本之一流人物、且與國民政府具有深切之關係、網羅如此一流人物、而行特派、實證明日、華、關係之萬代不變也、而前畏蒙高松宮殿下渡滿後、對盟邦泰國亦有廣田特使之答訪、由此足證日、滿、華、泰、亞細亞獨立四國之緊密之關係之不克動搖、而於叛逆大東亞新秩序之建設之重慶政權及米英敵國陣營所與之精神的影響實亦甚大也、又特派使節團一行預定於九月中旬出發云、

特派三大使及隨員題名

【東京廿八日電】對國民政府之答訪、而特派大使及隨員二十八日午後四時經政府發表如次、

正二位勳一等男爵 平沼騏一郎
正三位勳一等 有田八郎
同 永井柳太郎

以對中華民國國民政府之答訪特派大使被派往中華民國

興亞院調查官 田中積
同 川戶定吉
外務省東亞局長 山本熊一
外務書記官 山田久龍
外務事務官 [illegible]
大藏書記官 長沼弘毅
陸軍中將 富永恭次
陸軍中佐 安本悅雄
海軍中佐 福田良三
正五位勳三等 木阪義胤
正五位 太田耕造
正六位 中井川浩
仝 飯田包亮
平原重幸
川田瑞穗
宇治田直義
牛久季四郎
荒木武行

爲對中華民國國民政府答訪被命爲往中華民國差遣之特派大使隨員

特派大使對外務屬 三重實義
同 淺山龍男
同 駒山省

人格宏偉 三特使略歷

△平沼騏一郎男 慶應三年岡山縣津山市生人本年七十六歲、明治二十一年帝大畢業明治四十四年任司法次官大正元年任檢事總長、同十二年任法相、同十五年任樞密院副議長、同年十月被授以男爵、昭和十一年任樞密院議長、同十四年組織事變第二次內閣、同十四年由近衛第二次內閣之無任所相任內相、以後當膺以前官遭遇頗大、而爲政界重臣男之資性謹嚴剛直解散、國本社組織內閣置施政之根本方針於舉國總努力、總親和之基調上、昭和十四年八月複雜之國際情勢、突如締結德蘇不可侵條約、平沼男亦留有複雜怪奇之一語而下野、越昭和十五年十二月第二次近衛內閣成立、男任無任所相入閣後轉內相、挺身於大政翼贊、臣道實踐、與汪主席已於東京數度接見、男之人格識見、蓋其備特派使節之最大限度之資格

△有田八郎氏 三十有餘年殆度全生於外交官生活、其間爲確立興亞外交、建設東亞新秩序圈、頗爲盡瘁、蓋與東亞唯一中國通之有田氏、佐渡出身、本年五十九歲、明治四十二年東大獨法畢業後入外務省、爾來爲外交官、對滿外諸國活躍時對於中國、大正十四年任天津總領事、於田中外相當時昭和二年、由德國駐在參事官拔擢爲亞細亞局長、研究中國、昭和五年於芳澤外相之外務次官時代、對滿洲事變善後折衝揮以快腕、昭和十一年二月、以有對華外交經歷、而任駐華大使、然因值二二六事件、膺任後遠行歸還、就任廣田內閣外相、又對於日德意三國同盟基礎之締結日德防共協定之功勞亦頗大、故於近衛第一次內閣又爲外相、於平沼內閣時亦頗示奮鬪、十五年米內內閣行留任、又昭和十二年七月時四次就任外相、結局所有於日本貿易振興聯合會、大東亞建設審議會等、代表外交政策盡力對華外交、有田氏之信念得有頗高之評價、現在爲貴族院議員、又事件有田克萊基日英談、會交界參觀活躍中、今中國通之第一人者、出使新建設途上之南京、有田氏自身亦感慨良深、而自外交部長時代既爲知己之汪主席之感激如何亦可想而知、

△永井柳太郎氏 明治十四年金澤市生人本年六十二歲、三十八年早大政經科畢業担任早大教授、繼受大隈侯之知遇得入政界當選爲代議士七次、大正十三年乃任外務政務次官、昭和四年任外務參與官、同七年任齋藤內閣之拓相、同十二年任近衛第一次內閣之遞相、同十四年任阿部內閣之遞相兼鐵相等、浴有前官禮遇之榮、其間數次視察中國、乃一政黨人中之中國通、比昭和十六年翼贊會出發同時、就任東亞局長、現在有興亞局長之地位習衆任東亞民族研究所長實爲中國問題之第一人者、而氏之今由翼贊會興亞局長階級、特派使節、出使南京、於今後促進大東亞全體之國民運動展開上有重大意義云、

掃除積弊煥然一新
栗山三江省 前野司法部 兩次長談司法今昔

三江省次長 栗山茂二

司法部次長 前野

（1）建國當時之回憶

整理改廢建國當時之混亂司法業務、現三江省次長栗山茂二氏、對當時之司法情勢、曾有左之論評、當時之司法權、被一部權力者之私慾而利用東北四省之司法權、全然分離、少一貫之連絡各司法機關、爲廣索收入、從發行收入印紙、竊盜當時熱河高等法院之帳簿、則自可深明一斑矣、滿洲建國、迄今僅十年、法制均已具備、乃躍爲一流之法治國家、栗山茂二氏一四十五歲、卒業於東大獨法科歷任滿洲國司法部法務司長、及高等法院、高等檢察廳次長、康德四年、任通化省次長、總務廳參事官、本年一月就任三江省次長、逢此良機、則必深討現在回顧滿洲國司法創成之歷史、不覺有今昔之感、

（2）從今以後的司法

將來、況對應此非常時局、確立司法防衛體制、而尤應至大之關頭、今後之重大問題、最近防司法問題、有豫防犯罪之認識、故於司法界、亦須有防犯之處理、以減少訟事之勃起、我國之行刑制度、雖於康德四年實施新監獄法、而獲得劃期之躍進、然亦應有改善之點、例如監獄之保健衛生、農業監獄之創設等諸問題、前野茂氏 岡山縣出身四十四歲、東大法科卒業、康德元年、來滿任司法部科長、同刑事司長、總務廳人事處長、康德八年十二月、就任司法部次長、

貫徹聖戰仍須黽勉
日首相對各縣總務長訓示

【東京二十八日電】東條首相於二十八日定例閣議終了後、招待總務部長會議出席中之各縣總務部長、於首相官邸舉開午餐會、有翁山東京府總務部長、政府側東條首相、以下各閣僚並四長官、山崎內務次官出席、席上東條首相致詞如左、

吾人須深切認識此大戰爭之我國國民、此際必須特別留心者、當決不爲勝於戰勝、須始終以戰勝之積極的攻擊精神、更完成强固之國民團結而爲此國內結束、粘結之國民團結、內結束、不待言乃地方官耳、所以任長官輔佐之諸君實務重大、鑑於此國內結束强化之要求欲言者多多、且余欲每有機會、則披瀝所信、而對此機會、特力言人和、與連絡協調之二點、元來政治由於服諸人情之人和、始生政治、以人和爲基調之結果最粘强最可冀、地方關於廳內之職員服務、亦須當於地方廳與地方民之關係上、以徹諸人情之人和爲根源、而隨同戰時下行政運營之複雜化、各方面之積極的連絡協調、更形必要、實際問題、此現狀必不能謂爲滿足之域、總務部諸君必須上意下達、下情上通同時對縣廳與郡及地方所在之各機關靈隨聯關係亦對此連絡協調之點、更積極的努力、俾軍官員正一體、向聖戰目的完遂邁進、是所希望不已者云、

英政府對巴西移讓軍艦數隻

【里斯本廿七日電】同盟據里約熱內盧電訊、英國政府對於巴西、已移讓英國艦隊所屬軍艦數隻、但消息靈通方面以爲此乃英國由美國方面接受移讓之驅逐艦一部也、

地方處長更迭
岡本轉出岸谷繼任

政府隨總務廳地方處長岡本忠雄氏之復歸遞信省、而後任起用現總務廳參事官岸谷隆一郎氏、於二十八日發令如左、

依願免官 總務廳地方處長 岡本忠雄

任總務廳地方處長（簡任二等） 總務廳參事官兼治安部參事官 岸谷隆一郎

命兼任總務廳參事官官房（監察部）之勤務

岸谷處長略歷

明治三十四年生於青森縣本年四十二歲、大正十二年由哈爾濱日露協會學校卒業後、而任全校助教授、昭和二年滿鐵入社、仝七年與滿洲建國同時入滿洲國、由黑龍江省事務官、轉任愛琿縣長春縣之參事官、康德四年七月而任通化省警務廳長、於通化省立有治安肅清之功績、於康德八年五月任總務廳參事官、繼山管參事官之後、擔當監察部而至今日、

葡萄牙國客船被英不法檢索

【柏林二十七日電】據特關斯歐盟通信里斯本電訊、葡萄牙客船里馬號（三八八一噸）由亞速爾群島領港之途中、於里斯本港海面、爲英軍艦勒令停止船內滿受檢索、英艦當即沒收該艦積載之郵便物云、

日滿農政會開幕
選舉副會長報告新農法

日滿農政研究會第四回總會於二十八日午前九時半、在國務院講堂開會、關東軍側由笠原參謀長等、政府側由張國務總理大臣、武部總務長官、于興農部大臣等、關係官、農政研究會、日本側由酒井會長、石黑、藤岡、寺尾、高田、助川、高岡、那須、根本、村上、村岡、諸會員、重山當任幹事代理石坂幹事、山田、松岡、溝口、石坂、各幹事、技術委員等二十餘名、滿洲側由二宮、結城、阿部、松島、白濱、直木、向塢、滿田、楠見、稻垣、五十子等各會員及幹事技術委員等出席共百十餘名、行國民儀禮後、由酒井會長致開會辭、繼由笠原關東軍參謀長、張國務總理、井野農林大臣（代讀）于興農部大臣致祝辭、更於武部總務長官致辭後由酒井會長、小平副會長致辭任辭、因即推戴後任副會長、決定推滿功一政松島會員（興農合作社中央會理事長）繼任次由石坂代理、常任幹事、五十子常任幹事、報告事、日滿兩部會之會務、由愛甲第一專門委員會主查大野第二專門委員會主查、報告研究經過午前部於此告終、休息後、爲技術委員會最初之研究報告、首由寺尾委員長報告技術委員會開總會之經過、更由寺尾滿田兩常任委員、代表日滿兩部會、作研究報告、繼由佐藤、石川、田中、畑野各分科委員會幹事各詳細報告新農法確立、大豆增産、米穀增産、技術浸透各委員會之經過、最後對各報告研究討論、並對今後之研究方向、有所協議、由各委員、各會員、開陳質疑之意見、於是第一日之日程告終、

經濟確立之根幹乃爲農業、農於滿洲國成功之第一次産業開發五個年計畫已告終行、由今年度入新第二次五個年計畫、其實施重點乃以産業部門爲目標是也、日滿農政研究會爲開發從來滿洲農業有至大之貢獻其功績實在偉大、茲將第四回總會於新京開催、日滿朝野之權威者會於一堂以農政各般實行基礎的調查研究、同時鑑于建國以來十周年之實績關于當面之農業問題更加協議茲因時局之重大性希望各位盡力達成本會內之使命完遂聖業告有終之美云、

國務總理大臣祝辭

大東亞戰勃發後、僅十個月、西南太平洋、已悉伏於大日本皇軍鐵足之下印度澳洲、亦將瀕於潰滅前夜、此戰果呼應之大東亞經濟建設、愈益已就其緒、此間、吾滿洲國、循日滿一體原則、始終與日本同其行動、爲北邊鎮護基礎如磐石之安、且又舉本土使爲大東亞食糧基地、講求萬全之策、而我滿洲國産業開發五個年計畫、各部門概於好結果裡、第一次計畫、實施告終、今又一新大東亞戰下情勢、高舉興農開拓二大旗幟於前面、着手第二次計畫之實施、禁大東亞共榮圈建設樞軸、始終在日滿一體裡也、希集會之兩國權威者、充分討議、日滿農業政策上諸問題、俾大貢獻於大東亞建設焉、

笠原參謀長祝辭

茲將農政研究會笠原參謀長之祝辭誌之如下、今次大東亞戰爭於御稜威之下由於皇軍將士之力戰奮鬪、以我方壓倒的勝利、正在推移中、東亞新秩序建設之聖業、已就其緒、東亞共榮之實亦逐次顯現者、實不勝同慶之至、然不可不覺悟此大東亞戰爭前途尚遼且極困難、然達成此等要訣、在乎確立亞細亞民族十億一體必勝體制依存日滿國防經濟之確立極爲重大、當國防

武部長官致詞

回顧日滿農政研究會、康德六年九月七日、在本講堂開第一回總會計算回數、本年已屆第四回、日滿兩國互農業政策、開拓政策恒久的研究並兩國農業政策、作整備組織、日滿兩國、果於關聯之特殊有力機關使命、今既數回舉行、貢獻日滿兩國農業政策者至大、洵不勝慶賀之至、現戰時下農産物增産與滿洲開拓問題之促進、乃日滿緊迫之國家的要請、克服凡有困難、以顯此要請、對於親邦日本、力謀增大貢獻、是以滿洲國傾注全努力、而此情勢下、以本年度日滿農政研究會第四回總會爲中心議題、該問題頗形緊要、尤其日滿農政研究會內、組織技術委員會、强調的高揚滿洲農業技術、以企圖達成農村建設、食糧增産、緊急使命、適時宜、農政研究會更一步前進、日滿兩國農業農政問題權威者各位、希無隔意或開陳意見、竭誠貢獻、是所衷心希望者也、

泰公使正式訪問 外交部 國務院

初代駐滿泰國公使鑾拉約達少將、廿七日午前、捧呈國書後、午後二時十分、赴外交部正式訪問韋外交部大臣、更赴國務院正式訪問張國務總理並武部總務長官、致就任之辭、（寫眞在國務院握手之鑾公使與張總理中央爲武部長官）

繼訪梅津大使

新任泰國公使鑾安維洛達氏、廿八日午前十一時於駐滿日本大使館正式訪問梅津全權大使、對此梅津全權大使亦於午後三時於大和旅館

臨歡迎宴

初代來滿泰國公使鑾安維洛達少將、二十八日午後六時會赴大使館邸之梅津大使之歡迎招宴、輕主辦者側之梅津全權大使及花輪日本大使館參事官、厩中國公使、繼爾哈倫瓦古那德國公使之在京外交團並滿洲國軍武官松永中將、三浦外交部次長及近藤以初代駐泰滿洲國公使赴任之鄭禹氏等多數出席、首由梅津全權大使致歡迎之辭、對此鑾洛達公使亦陳述答辭、旋即移入晚餐、至午後八時將過、方於一團和氣中散會云、

正式履任

二十七日正式履任儀式即畢之初任駐滿泰國公使鑾安、糜拉約達、陸軍少將、二十八日午前十時、正式訪問日本中國、德國、意大利在滿各外交使臣、暨爲世界新秩序之建設、舉獻忠以邁進、樞軸諸國、今後更加協力、

發刊・姉妹紙
中型滿文報日刊四頁
北安新報
吾康德新聞社、在全滿主要大都市、堂堂發行十四滿文報、對於確立滿洲新聞新体制、整備邁步武、茲際建國十周年佳歲、於治安完全恢復地方明朗靜謐之北安街、自康德九年九月一日創刊「北安新報」、期達成北安省內弘報使命、以貢獻滲透國政省政並伸暢民意焉、
發行者 康德新聞社 新京特別市中央通四三
發行所 康德新聞社北安支社 北安省北安街興昇區向陽街十二段

殺滅!! 皮下菌
一搽此膏立癒!
此藥「賽金膏」神力卓越、滲透性敏銳、殺菌力强大、能將皮膚下襲來或潛伏所有的菌類撲滅！止痒止痛立刻治好!!
主治 頑癬陰部濕瘡、疥、癬、濕、氣、乾癬、黃水瘡、一切皮膚病皆有神效
各藥房皆有出售
竹村製劑所
賽金膏

已達三十多種
若素教育掛圖
教育界所必需的教育掛圖，敝社在不遺餘力努力之下，其種數盡量使其增多，將來也許達到數百以上也未可知，現在已達三十一種，該種即爲此次大東亞戰爭，收赫々戰果的夏威夷大海戰圖，爲早日普遍全滿起見，兌換率使之便宜，請熱心教育諸公努方兌換吧！
兌換方法
一兌換券已裝入若素包裝盒內，三百錠者一張，一千錠者三張。
一將兌換券寄至敝社，即奉上教育掛圖一張。
一「滿洲國地圖」與「ハワイ大海戰」，均用兌換券三張，換一張。
一郵資歸兌換者負擔，以郵票代用
一來信須註明名稱與地址
一私人商號亦可代理兌換
奉天市信濃町十七號 若素製藥株式會社

强力米太寶靈片
健康美與維他命B1
欲得眞正的健康美，必須有精力洋溢生氣勃々的健康，欲得精力洋溢生氣勃々的健康，那末，除飲食攝生運動三者以外還須有維他命B1的充分供給，因爲維他命B1是精力的源泉，能消除人體的疲勞，維他命B1是胃腸强化的要素能增進食慾，輔助消化，促進排便，提高營養，所以我可以說，能充分補給維他命B1，定能充分發揮健康美。
（包裝）100片 300片 1000片
滿洲總發行 滿洲武田藥品株式會社 奉天市大和區春日町

航空母艦沈毀相續
美國殘存者僅一艘
第二次索羅門海戰敵受致命傷

【東京廿七日電】日本大本營發表、第二次索羅門海戰、日方以海軍航空部隊急襲猛攻、使美航空母艦二隻新大型及中型、受大破半破之重創、按此次擊沈敵艦、除二月在新幾內亞北方洋上擊沈美國空母一隻以新中型名稱發表以來、當此爲最初、從前大本營發表、除不可抗力場合以外、常分別明示敵方擊沈破關係、是以一見即抱有奇異之感、日本海軍部隊、在美國海軍保有航空母艦中、於密特威海上各海戰、已擊沈其列基新頓、遠得普萊治、及霍爾奈特等艦、至於水上機母艦蘭格里、亦在撒七烟蘭上、化爲海底侮屍、倘加算在前記新幾內亞北方洋上所擊沈之新中型一隻、已擊沈七隻空母艦、詳其艦名者、係林賈（一四五〇〇噸）一艦而已、此次發表新大型者、定係開戰後建造之空母無疑、吾人注視美國建艦能力、今後此種大本營發表、或將屢次出現、惟敵呼號長期戰爭之建艦能力及其執拗反攻計畫、痛感有愼重戒心也、

以空母戰其窘可知
美建艦暴露貧弱反攻無望

【東京二十七日電】敗殘敵美英、自八月初旬企圖對日總反攻、敵於所謂三湃攻路之北方阿留地安、中央大島島、南方索羅門海域現出艦影、而對帝國海軍敷鐵壁之堅陣、凱紬一觸敵美英於關所敗退、尤其索羅門海域由於所在海上部隊及航空部隊果敢之急襲、擊沈敵艦船者不下四十餘隻、敵於世界海軍戰史上空前之一大敗戰、而敵以戰艦空母爲中心、編成一大艦隊、乘起渾身之氣力、欲由澳洲方面北上、欲奪回喪失之索羅門海域之制海權、而出動、然而以此爲期嚴重警戒於南方水域行不斷哨戒之日哨戒機於二十四日午後三時半發見敵大艦隊北上、於是日所在海上部隊及航空部隊即時開始果敢之行動後於索羅門群島東方洋上彼我兩隊接觸、開始第二次索羅門海戰一大激戰、展開攀空海之一大激闘、日空母敵空母齊飛、彼我兩軍之飛行機砲煙冲天、演成凄壯之空中戰、日方雖有小型空母一隻大破、驅逐艦一隻沈沒之犧牲、而對敵戰艦薩西爾巴尼亞型新大型空母小中型空母更以○發之巨彈、敵新大型空母中型空母先起大火災之艦列大亂、戰艦潘西爾巴尼亞型又被猛火包圍、退出艦列、如大本營發表受壯烈打擊之敵、因被日猛攻於索羅門海域、變更企圖、而遁走、日所在海上部隊及航空部隊、請敵敗退之後、而對敵重警戒監視、以擊滅敵之態勢又布鐵壁之陣故敵企圖反擊、已有二次化爲泡影、今次第二次索羅門海戰最痛感者、敵係執拗之騷動、即開戰劈頭眞珠灣之大敗、馬來海之潰滅關後不勝枚擧、現屢次慘敗擊沈艦艇中、尚企圖對日反攻、然於第一次索羅門海戰尚受一大敗戰、又使出現一大艦隊、由於帝國海軍百戰練磨對敵反擊、絕好之戰機、神…云、

美索羅門慘敗
紐於飾詞終被公認

【里斯本二十七日電】美海軍省於九日關于索羅門海戰實行最初之發表、自此發表二週後、於該水面、實行之日美兩國艦隊之交戰、據合衆通信華盛頓電於二十六日報道稱、該戰規模極大、然美國之公表、自爲藏第一次索羅門海戰之局相以來、已失墜信用最可悲者、即紐約股票市場、於二十五、二十六日反映戰況、印書紙股票及產業會社股票各賤一弗四分之一、戲劇股票、一弗賤二分之一、諸股一齊低落、如哥索斯飛行機股票如實低落三弗、工業股票三十種平均一弗賤七〇仙、右者對高加索方面戰局之聯合軍爲不利悲觀之材料、與美國艦隊行動之重大發表時機相同、近來重要軍需股票有並勢慘落之狀態、

凄涼、呼喊國民自開戰以來、因習慣於戰捷故無視敵之生產力不足、新艦建造或修理損害艦艇、於長期戰爭、欲阻止帝國之聖戰、因此第二次索羅門海戰亦有敵新型、大型空母及中型空母參加、足證敵生產不足、爲增强堅忍持久生產力、決意以生產戰鬪應前線將兵、互長期克服艱難云、

土總統親巡視

【伊斯坦堡二十六日電】土耳其大總統伊斯梅特伊諾紐巡視土耳其東部地方後、念日同日之土耳其各報、謂因値二十周年記念、關於土耳其獨立堅持、須振起擧國一致之覺悟、又與此相關連之伊斯坦堡方面、關於土耳其現下之困難環境及對處此之政府方針、指摘如左、一、與高加索方面戰況逼迫同時、英國基於首相賈齊爾之指令、謀强化伊朗、伊拉克之防備、賤於中東總司令官亞力山大之下、爲伊朗、伊拉克英軍司令官、置威爾遜、爲伊拉克第十五軍司令官、置里約斯登一新指導部之陣容、同時亦使叙利亞、巴勒斯坦之軍隊出動、謀增强伊朗、伊拉克、如斯今土耳其、已有巴爾幹之福軸軍於東部及南部國境牽制英軍、高加索之戰局次第接近土耳其國境之未曾有重大事態當局、總之對此之嚴正中立方針並無變化、唯對處事態之緩急對應策、從化爲切實之問題、可以窺見土耳其政府之苦衷云、

國府教育要員人事異動

【南京】茲於廿七日所擧行之國民政府中央政治委員會議、乃任命現敎育部政務次長戴英夫、交通部政務次長顧繼武兩氏爲行政員、至其後任、乃爲劉仰山氏就敎育部政務次長、交通部次長彭年氏就任政務次長、又以前就任教育部常務次長之楊爲愼氏、今被任命爲教育部駐滬辦事處處長、兼任上海時局策進委員會委員之職云、

全科技聯圓滿閉幕
技術報國確立翼贊体制

全科技聯以協和會職能組織之一翼確立科學技術翼贊体制以國防技術者精神之作興、及科學技術本質的進、並科學智識之涵養及綜合參加國政運營之科學技術爲目標、以全滿各技術陣營動員由二十五日起三日間在國都協和會館開催熱烈之討議、於二十七日已告閉幕、以日常之實踐發展科學技術者自與的翼贊運動、邁向大東亞戰爭下緊急之國策之科學技術飛躍之途上之全滿洲行科學技術者五十名相會一堂互敎育與農鑛公健康各部門、遂行協議、自協和會科學技術聯合部會結成以來僅經事態今得以開催第一回全國科學技術聯合協議會、殊堪注目、今次總會協議事項有三、
一、科學技術者報酬一切之知情徹底國家的使命得相互强調
二、於有事之際得確立科學技術總動員體制之基礎、
三、重要國策之科學技術積極的參畫得以徹底實施、但關于全科技聯與科學審議會並與全聯之連繫今後僅殘二三問題、全科技聯最後處理殊堪注目、總而言之對于達成全科技聯本質的使命、有莫大期待云

確立藥品自給 全科技聯協議

全科技聯最終日午後、乃於十二時五十分開會至於協議之經過如下、
一、確立醫藥品之國內需給策、即由山下協議員（滿洲醫大助教授）說明、鑑於滿洲醫藥品需給之現況、應活用莫大之乾瀏副產物與巨大之藥草資源、確立醫藥品之國內自給策、後即決定、上呈全聯、
一、國民榮養補給對策之件、即由日井協議員（衛生技術廠研究官醫博士）所謂食糧問題、國民保健問題、即急應辦理之事也、故期於科學的解決、確立食糧給養之榮養標準、及設立榮養研究所與榮養學校、兼實施食糧生產之統制指導與獎勵府藏加工、防止浪費、及關於食料食物之配給、與所有諸機關之改編、再者對於公共團体或滿保組織之食事食品、確立調整配給方策、亦爲至要而極期待之事、後即採決、上呈全聯、其次分科委員會、報告結果、及上呈議案、協議結果、旋有議長之致詞、下午四時、本會議告終、即擧行閉會式、然閉結且延三日而有殷深意之第一次分科技聯之幕云、

寫眞　中部西里伯山岳地、奮攜蘭戰役、渡山溪而向倂地進擊之日本陸戰隊勇士（海軍省許可記第五七一號）

寫眞　釣魚在阿留地安、最有興味、日軍勇士、軍務之餘、試行垂釣竟在一小時裡、釣上來五十多尾、嘿、都是那末大的、（攝於阿留地安阿次島）

總歲收增四億圓弱
日本戰時國力愈呈鞏固

【東京二十七日】大藏省於二十七日發表、本年七月末現在之一六年度總收國庫現計、據此、較一六年度予算增加三億九千萬圓、較上年度現計增一億五千六百餘萬圓、歲入歲出相削超過額、爲四億六千七百餘萬圓、其中轉入一七年度滾存爲歲出財源者一億三千七百餘萬圓、尙有純剩餘金三億三千餘萬圓、又此中、有一五年度剩餘金使用殘額一萬二千餘圓、結局十六年度新剩餘金三億三千餘萬圓、

間接稅收入極增多
足徵國民購買力强

【東京】據二十七日發表之十六年度歲收國庫現計、同年度歲入總額較八十六億百餘萬圓之預算、增三億九千萬圓、較上年度現計、增二十一億五千六百萬圓、若上年度現計、增三億三千九百萬圓、其中與預算比較、增收額最著者爲所得稅（增二億七百萬圓）織物消費稅（增五千四百萬圓）物品稅（增五千九百萬圓）遊興飲食稅（增三千五百萬圓）等物品稅及遊興飲食稅、於昨年十二月間振稅增調之際、稅率相當提高、而結果依然著增、蓋一般國民之購買力極盈溢也、在本年度、目下此種稅收、依然有增加之傾向、次於臨特部歲入中、臨時利得稅有巨額之自然增收、蓋法人業績、順調推移之故、因臨時利得稅徵集顯之增加、法人稅之基本課稅額減少、又法人稅之前身之第一種所得稅八千百萬圓計劃的由法人稅扣除、以所得稅代之、故法人稅反大見減少又勸業及勸誘財產收入中、有四千三百萬圓之增收、此項主因烟草販賣額之增加、

印度到處反英聲
各州暴動事件續出

【里斯本二十七日電】二十七日送到當地英國界情報稱、報告印度騷擾之現狀如下、
△中央諸州　因群衆以棍棒及槍等欲於政廳所有木置場放火、故警官隊對此發砲死者二名負傷者七名
△齊爾利莫拉中央諸州　警官隊與民衆衝突、死者二名、負傷者三名、
△加爾哈克達中央諸州　民衆襲擊警察署、實行投石、遂由警官隊發砲、有三名之負傷者、

美巴協議防衛

【里斯本二十六日電】路透通信華盛頓電稱伊同巴西政府對德意宣戰布告、於華盛頓新設之美巴共同防衛委員會爲討議對樞軸國之共同戰線問題於二十五日在華盛頓開催第一回秘密會議、右會議美國參謀總長馬夏爾亦出席云、

接收大連稅關成功
源田民生 青木經濟 兩次長談躍進的關稅

（1）建國當時的關稅

余於滿洲國建國同時、被任爲財政部稅務司長、與當時之總務廳次長阪谷希一氏（現中國聯銀顧問）共同擔任接收海關、確立財政上之緊急問題、當開滿解決所謂海關接收之國際問題、曾煞費幾多苦心、政府之豫算自大同元年三月起至六月止、經過月別編成時代、而自同七月起、至翌年六月止編成最初之歲計豫算、該歲入豫算九千六百萬圓中、租稅收入爲六千四百萬圓、其中關稅收入則爲四千餘萬圓、乃占一絕對的優位、此乃衆所周知者也、不能確保關稅之收入、則始終不克編成豫算、我等鑑於此種關係、爰於建國後之大同元年三月十一日首先非公式發表關於確立關稅自主權之宣言、然後着手接收海關、余以爲當時大連、安東、營口、延吉、濱江、奉天、愛琿等處海關中、接收占全關稅收入過半之大連海關、乃爲根本問題、然而當時海關之國際的性格上、並不受過東北政權之支配、在舊政權（當時之南京政府）之直接支配下、而直轄於上海總稅務司、以故一時欲盡將其接收、誠非易事也、我等當初以外交的手段、擬促其總便接收海關成功、然自新政權之態度以觀、乃悉欲期根本的解決、誠感困難、鑑及此種情勢、故於元年六月九日、乃對福本大連稅關長、斷然發出豫告準備接收全海關之旨、使福本稅關長停止稅收入之上海送金、六月十八日由熙財政部總長（現宮內府大臣）發表關於接收全國海關之聲明、結果將狼狽之南京政府福本稅關長開免、其後大連海關日本人全職員連袂辭職、於六月廿六日發表與南京絕緣之宣言、於茲僅經一夜大連稅關、事實上已被滿洲接收、翌廿七日又復變更福本氏爲滿洲國職員特任大連稅關事務、其他職員除外國人外、悉皆轉籍滿洲國、於是大連海關於徵稅上以無何等混亂狀態下而接收成功、以此爲契機爰於六月廿六日將濱江稅關、同廿七日營口、廿九日延吉、七月卅日安東、八月廿二日奉天、大同二年一月卅日愛琿、依照此種順序先後進行接收、於大同二年六月三日則接收濱江稅關分關、至是全滿海關乃完全接收畢事、關於海關在外交上的接收折衝、當時外交部次長大橋忠一氏（前外務次官）曾爲大事活躍、海關接收後、九月十五日日本政府承認滿洲國、於是關於此種問題、在外交上的一切糾紛乃告完全解決、海關接收之際、對於政府外國借款擔保、滿洲關稅收入之負擔、政府曾由外交上之道義、每年實行定額之積立金、其間亦將此等積立金、謝入滿洲國之財政收入內、蓋爲產業建設之用

源田氏略歷＝民生部次長、廣島縣加計町出身現年四十四歲、東大卒業、服務於關東廳等處、滿洲事變後任關東軍囑託、其後歷任滿洲國財政部稅務司長、總務廳人事處長及濱江省次長等職、而於昭和十六年十一月就任（源田氏）

（2）關稅政策之現階段及今後動向

滿洲國之關稅、曾具有財政關稅之性格、甚爲顯著、然此並非關稅財政充足的使命之喪失、依然具有財政收入上之重要要素、自客歲以降、全面的貿易管理實施以後、關稅關機能除課其本來徵稅事務以外、並謀貿易管理及應兌管理之綜合化的運營、此管理重點於關稅政策即可謂置其中心於貿易管理的立場、如新動向、今後在計劃貿易之運營上、當然極易實行、又關稅亦宜由其新的觀點、而與以新的性格、實爲必要、第一關於大東亞共榮圈建設下、關稅之立場、必須謀圈內之交易物資對策、而行以新的觀念保持密切關係、此即使其關稅所負之使命、東大已顯之關稅自財政上之重要地位、對於對內對外經濟政策之全般、其建營上、已具有極重要之地位、以故大東亞圈…稅政策之一部「滿洲國關稅政策之進展」頗爲重視、

青木實氏略歷＝經濟部次長、北海道出身、四十二歲、東大卒業、昭和十年來滿洲國、歷任財政部國有財產科長、關東軍囑託、總務廳企畫處參事官、經濟部稅務司長及金融司長等職、十六年十一月就任經濟部次長、（圖爲青木氏）

產業復興民心大定
賴日建設的安達曼羣島現況

【拔目港某日電】由英國壓制下解放之安達曼群島、自三月二十七日、日軍上陸後、倚未出五個月、於日本海軍軍政之下、已謀由於資源之調查、且安達曼由於資源之重要物資、世界的大海產場等、安達曼今爲大東亞之資源寶庫、正待日本人之協力、與日本內地、農村同外、並醫民間有力者、組織治安維持會、此即爲軍政與一般民衆之連絡機關、協力熱誠、七八兩月正値水田之插秧時期、故在此期間爲全島土出動、以達自給之目的勞力、由〇〇部隊以下動之住民亦無懈怠、不辭勞動之產業復興、故住民之大次增大、故拔港街前進之街、比至佔領後、每日復興、已一掃民衆之不安、

叡慮國民保健
小原厚相謹話

【東京二十七日電】小原厚相於二十七日午後四時、參內拜謁、天皇陛下、奏上所管事務、尤對國民保健問題、賜優渥之御下問、厚相感激、謹乘答、不勝恐懼之至、同四時半由御前退下、發表謹話如左、本日謁於宮中問時宜、恐懼拜謁、謹奏上所管事項、仰承關於國民保健之御下問、誠不勝恐懼之至、今後將更加努力國民保健之完全、將來有爲…

國際劇場　今天貢獻新版名片　八月廿九日　三十日　三一日　三天　李紅　姜明　主演　滿映會社出品　有聲偵探片　一串珠　新技巧的手法　同時加演新聞
下期　上海新片預告　九月一日　新華公司古裝片　翠屏山　王引　談瑛　主演
九月九日　特別驚人貢獻　世界馳名名伶生泰斗　馬連良　京劇團

光陸　CAPITOL THEATRE　城內中街路南　電(四)三六三三　廿九日　三十日　卅一日　金星公司偵探鉅片　雨夜槍聲　周曼華　呂玉堃　主演　加演滿映ニュース　一一七報
下期　千里送京娘

小西關電車路　電(二)三七九一　二十九日　三十日　卅一日　國華公司名片新版　李阿毛與唐小姐　周曼華　主演
下期　翠屏山　王引　談瑛　主演

天光　大西關五斗居　電(二)三二七八　廿八日　廿九日　三十日　卅一日　上海有名佳片　敝院特別公演　梅花落　王熙春　主演
下期　紅樓夢

雲閣　電影院　北市場　電(二)五三五九　廿九日　三十日　卅一日　玉成公司社會悲劇　梨花夫人　王美玉　王次龍　王乃東　章志直　湯傑　主演
下期　魂斷藍橋

光明　電影院　勸業商場內　電(四)二一八八　鐵窗紅淚
預告下期　新版　武松與潘金蓮

五斗居胡同　有聲電影院　今天貢獻　新版　化身人猿
下期　龍爭虎門

久耐固堅・不怕火・不銹・不破　石綿瓦
合資會社　塩本建材商會　奉天市大和區弥生町四六　電話(5)二八七二・一〇四一

美術印鐵　機械製罐　瀋陽印鐵製罐廠　奉天大北街四段一九〇號　電話四-三八六六
顏料罐　化粧品罐　藥罐　瓶蓋以及諸般雜罐　盛德製罐廠生記　大連尾上町一二八番地　電話暫呼三三六六番

五角一元　砂眼火眼香　右文眼藥水　奉天小東關　右文診療所

建築家福音　文化瓦　大理石　花地磚　水道管　義合祥新興瓦石工廠

攜疾兒片（ルシール錠）　硫醯胺劑（化學療法劑）
化膿性疾患　扁桃腺炎　中耳炎　疔・癤・癰　齒槽膿漏　急・慢性淋疾等
LUSIL
本劑對於前記諸疾患之病原菌如葡萄狀及連鎖狀球菌並淋菌等、得由內服法而發揮硫醯胺劑之特異的侵害與撲滅作用、同時可提高患者白血球之食菌能力、而達到所期之治療目的。
（包裝）20片　100片　各大藥房均有經售

經濟

興銀貸款七月杪使用狀況
礦農資金顯著增加
礦工業依然佔用途全首位

興銀七月杪貸放金用途別總貸放額九億八千七百廿五萬七千圓、中無業資金三億三千五百三萬六千圓、比較上月、減少二千九百萬五千圓、鑛業資金、鑛三千四百五十一萬六千圓、較增卅二萬圓、農業資金五百十八萬二千圓、增加四萬二千圓、特產資金二千六百九十二萬一千圓、減少九十二萬八千圓、建築資金一億六千六百廿一萬一千圓、增加七百十萬一千圓、商業資金爲二億五百六十萬二千圓、增加一千八百十八萬三千圓、而鑛業工業資金合計、三億六千九百五十五萬二千圓、佔總額中十分之三成七分、依然佔用途中之首位、而與去年同月相比、減少四萬三千四百七十七萬二千圓

污損紙幣交換問題
菲政府關係者舉行協議

【馬尼拉電】關于菲島政府發行之紙幣之污損乃至被損者、於流通場裡拒絕收受、纔觀加行政長官於廿五日夜基於一般之誤解、聲明現在流通市中之辨索紙幣、依然常流通之行政監部財務當局予污損破損紙幣亦交換見解如下、

菲島國立銀行券、與國庫券、在美國印刷者今後全印刷新紙幣者不可能也、而於市場流通中而壓損者甚多、此等污損又破損紙幣其額而數字不詳細、菲島國立銀行污損紙幣不願新紙幣之交換、污損紙幣多爲存款受入、其支出換際、支付新紙幣、與交之相同、污損紙幣之問題、今後由新中央銀行現在回收舊紙幣、今後以上述之方針實行外、對辨索軍票亦交換紙幣、現在限軍人軍隊交換新軍票云、

股票行市

場況 場內無何等刺戟材料、一般對於主力股、均呈觀望、而滿蒙毛織、買意殊旺、本股高甜圓五角、新股高漲一圓七角之譜、殊示強力、開行時、新東股一三四圓三角、鐘紡股一五三圓八角、新鐘股一〇二、圓五角、新船股九四圓一角、滿蒙毛織七三圓一角、新滿毛三三圓一角、開行以後、唯滿毛股品騰、其他概事觀望、下市時、新東股一三四圓四角、鐘紡股一五三圓八角、新鐘股一〇二圓五角、新船股九四圓、滿毛股七四圓六角、新滿毛三四圓八角、

奉天滿取(前場)

銘柄	開盤	收盤	大價	小價
滿取	[illegible]	[illegible]	[illegible]	[illegible]
新東	[illegible]	[illegible]	[illegible]	[illegible]
鐘紡	[illegible]	[illegible]	[illegible]	[illegible]
新鐘	[illegible]	[illegible]	[illegible]	[illegible]
滿業	[illegible]	[illegible]	[illegible]	[illegible]
同新	[illegible]	[illegible]	[illegible]	[illegible]
滿鐵	[illegible]	[illegible]	[illegible]	[illegible]
同新	[illegible]	[illegible]	[illegible]	[illegible]
營口紡	[illegible]	[illegible]	[illegible]	[illegible]
煙草	[illegible]	[illegible]	[illegible]	[illegible]
滿東煙	[illegible]	[illegible]	[illegible]	[illegible]
東煙	[illegible]	[illegible]	[illegible]	[illegible]
滿煙	[illegible]	[illegible]	[illegible]	[illegible]
電業	[illegible]	[illegible]	[illegible]	[illegible]
同新	[illegible]	[illegible]	[illegible]	[illegible]
新銀	[illegible]	[illegible]	[illegible]	[illegible]
商銀	[illegible]	[illegible]	[illegible]	[illegible]
新船	[illegible]	[illegible]	[illegible]	[illegible]
五品	[illegible]	[illegible]	[illegible]	[illegible]
鞍材	[illegible]	[illegible]	[illegible]	[illegible]
鋼材	[illegible]	[illegible]	[illegible]	[illegible]
南新	[illegible]	[illegible]	[illegible]	[illegible]
鑛新	[illegible]	[illegible]	[illegible]	[illegible]
大新	[illegible]	[illegible]	[illegible]	[illegible]
興電	[illegible]	[illegible]	[illegible]	[illegible]
電乙	[illegible]	[illegible]	[illegible]	[illegible]
同新	[illegible]	[illegible]	[illegible]	[illegible]
朝新	[illegible]	[illegible]	[illegible]	[illegible]
取新	[illegible]	[illegible]	[illegible]	[illegible]
特工	[illegible]	[illegible]	[illegible]	[illegible]
產業	[illegible]	[illegible]	[illegible]	[illegible]
滿地	[illegible]	[illegible]	[illegible]	[illegible]
土地	[illegible]	[illegible]	[illegible]	[illegible]
新宿	[illegible]	[illegible]	[illegible]	[illegible]
滿毛	[illegible]	[illegible]	[illegible]	[illegible]
蒙新	[illegible]	[illegible]	[illegible]	[illegible]
全新	[illegible]	[illegible]	[illegible]	[illegible]
大機	[illegible]	[illegible]	[illegible]	[illegible]
全新	[illegible]	[illegible]	[illegible]	[illegible]
滿廠	[illegible]	[illegible]	[illegible]	[illegible]
工廠	[illegible]	[illegible]	[illegible]	[illegible]
滿化	[illegible]	[illegible]	[illegible]	[illegible]
土木	[illegible]	[illegible]	[illegible]	[illegible]
東拓	[illegible]	[illegible]	[illegible]	[illegible]
瓦斯	[illegible]	[illegible]	[illegible]	[illegible]
日魯	[illegible]	[illegible]	[illegible]	[illegible]

安東市況(前場)

銘柄	開盤	收盤	大價	小價
滿取	[illegible]	[illegible]	[illegible]	[illegible]
滿業	[illegible]	[illegible]	[illegible]	[illegible]
新東	[illegible]	[illegible]	[illegible]	[illegible]

哈爾濱市況(前場)

銘柄	開盤	收盤	大價	小價
朝新	[illegible]	[illegible]	[illegible]	[illegible]
新鐘	[illegible]	[illegible]	[illegible]	[illegible]
滿鐵	[illegible]	[illegible]	[illegible]	[illegible]
電業	[illegible]	[illegible]	[illegible]	[illegible]
全新	[illegible]	[illegible]	[illegible]	[illegible]
營口	[illegible]	[illegible]	[illegible]	[illegible]
煙草	[illegible]	[illegible]	[illegible]	[illegible]
東滿	[illegible]	[illegible]	[illegible]	[illegible]
滿煙	[illegible]	[illegible]	[illegible]	[illegible]
滿取	[illegible]	[illegible]	[illegible]	[illegible]
新東	[illegible]	[illegible]	[illegible]	[illegible]
滿業	[illegible]	[illegible]	[illegible]	[illegible]
滿鐵	[illegible]	[illegible]	[illegible]	[illegible]
電業	[illegible]	[illegible]	[illegible]	[illegible]
全新	[illegible]	[illegible]	[illegible]	[illegible]
大新	[illegible]	[illegible]	[illegible]	[illegible]
興	[illegible]	[illegible]	[illegible]	[illegible]

大連市況(前場)

銘柄	開盤	收盤	大價	小價
五品	[illegible]	[illegible]	[illegible]	[illegible]
滿取	[illegible]	[illegible]	[illegible]	[illegible]
大新	[illegible]	[illegible]	[illegible]	[illegible]
新東	[illegible]	[illegible]	[illegible]	[illegible]
鐘紡	[illegible]	[illegible]	[illegible]	[illegible]
新鐘	[illegible]	[illegible]	[illegible]	[illegible]
郵船	[illegible]	[illegible]	[illegible]	[illegible]
全新	[illegible]	[illegible]	[illegible]	[illegible]
商船	[illegible]	[illegible]	[illegible]	[illegible]
帝人新	[illegible]	[illegible]	[illegible]	[illegible]
日魯	[illegible]	[illegible]	[illegible]	[illegible]
日石	[illegible]	[illegible]	[illegible]	[illegible]
鋼管	[illegible]	[illegible]	[illegible]	[illegible]
滿業	[illegible]	[illegible]	[illegible]	[illegible]
滿鐵	[illegible]	[illegible]	[illegible]	[illegible]
全新	[illegible]	[illegible]	[illegible]	[illegible]
大機	[illegible]	[illegible]	[illegible]	[illegible]
全新	[illegible]	[illegible]	[illegible]	[illegible]
電業	[illegible]	[illegible]	[illegible]	[illegible]
瓦斯	[illegible]	[illegible]	[illegible]	[illegible]
滿化	[illegible]	[illegible]	[illegible]	[illegible]
土木	[illegible]	[illegible]	[illegible]	[illegible]

東京短期(前場)

銘柄	開盤	收盤	大價	小價
新東	[illegible]	[illegible]	[illegible]	[illegible]
郵船	[illegible]	[illegible]	[illegible]	[illegible]
同新	[illegible]	[illegible]	[illegible]	[illegible]
鐘紡	[illegible]	[illegible]	[illegible]	[illegible]
新鐘	[illegible]	[illegible]	[illegible]	[illegible]
帝人新	[illegible]	[illegible]	[illegible]	[illegible]
大新	[illegible]	[illegible]	[illegible]	[illegible]
鋼管	[illegible]	[illegible]	[illegible]	[illegible]
日石	[illegible]	[illegible]	[illegible]	[illegible]
滿鐵	[illegible]	[illegible]	[illegible]	[illegible]
重工	[illegible]	[illegible]	[illegible]	[illegible]
日魯	[illegible]	[illegible]	[illegible]	[illegible]
水產	[illegible]	[illegible]	[illegible]	[illegible]
滿業	[illegible]	[illegible]	[illegible]	[illegible]

(收盤時間一一時〇五分)

場況 主力股多呈觀望、前場下市時本股高強三圓七角、後場開行時、新東股一三四圓四角、鐘紡股一五三圓四角、新鐘股有行無市、新船股九四圓一角、滿毛股七五圓四角新滿毛三五圓四角、但滿毛股以較趨騰係、人望甚盛、場面强旺、下市時、新東股一三四圓三角、鐘紡股一五三圓八角、新鐘股一〇二圓八角、滿毛股七六圓八角、新滿毛股三七圓、

奉天滿取(後場)

銘柄	開盤	收盤	大價	小價
取	[illegible]	[illegible]	[illegible]	[illegible]
新東	[illegible]	[illegible]	[illegible]	[illegible]
鐘紡	[illegible]	[illegible]	[illegible]	[illegible]
新鐘	[illegible]	[illegible]	[illegible]	[illegible]
滿業	[illegible]	[illegible]	[illegible]	[illegible]
同新	[illegible]	[illegible]	[illegible]	[illegible]
滿鐵	[illegible]	[illegible]	[illegible]	[illegible]
同新	[illegible]	[illegible]	[illegible]	[illegible]
營紡	[illegible]	[illegible]	[illegible]	[illegible]
滿草	[illegible]	[illegible]	[illegible]	[illegible]
口煙	[illegible]	[illegible]	[illegible]	[illegible]
東煙	[illegible]	[illegible]	[illegible]	[illegible]
滿煙	[illegible]	[illegible]	[illegible]	[illegible]
電業	[illegible]	[illegible]	[illegible]	[illegible]
同新	[illegible]	[illegible]	[illegible]	[illegible]
新銀	[illegible]	[illegible]	[illegible]	[illegible]
商銀	[illegible]	[illegible]	[illegible]	[illegible]

國債行市

(八日)

銘柄	每票面百圓		
第一次四厘	[illegible]	[illegible]	[illegible]
第二次	[illegible]	[illegible]	[illegible]
第三次	[illegible]	[illegible]	[illegible]
第五次	[illegible]	[illegible]	[illegible]
第六次	[illegible]	[illegible]	[illegible]
第九次	[illegible]	[illegible]	[illegible]
第十次	[illegible]	[illegible]	[illegible]
第十一次	[illegible]	[illegible]	[illegible]
第十二次	[illegible]	[illegible]	[illegible]
第十三次	[illegible]	[illegible]	[illegible]
第十四次	[illegible]	[illegible]	[illegible]
第十五次	[illegible]	[illegible]	[illegible]
第十六次	[illegible]	[illegible]	[illegible]
第十七次	[illegible]	[illegible]	[illegible]
第十八次	[illegible]	[illegible]	[illegible]
第十九次	[illegible]	[illegible]	[illegible]
第二十九次	[illegible]	[illegible]	[illegible]

(大連市況、哈爾濱市況、安東市況(後場)各表：[illegible])

有價證券業者近將開催大會
出席者預定百五四人

九月五日、在奉天市大和旅館開催之建國十周年紀念有價證券業者大會出席者、滿洲國政府側爲經濟部大臣以下濱山金融司長、內藤金融科長、柳生商事科長、井標事務官、田中屬官、日本政府側、石田大藏省管理課長、現地官廳爲奉天憲兵隊長金奉天省長鎮奉天市警察局長陳奉天商工公會副理事長、加藤商工公會常務理事、金融關係關滿洲中央銀行總裁、色部特別幹事、笠井中銀理事、箱崎興銀理事長谷川中銀經理、興銀奉天支配人服部奉天第一金融合作社理事大島橫濱正金支店支配人、東鄉奉天銀行理事等外六名、會社關係椎名滿毛社長、稻田鋼紡出張所長根本滿洲工廠社長、五十嵐鞍山鋼材社長、野中滿土地事務吉田大連機械社長、藤原東拓支店長、內地側鮮取引所關係、南波東京取引所理事、大滿名古屋取引所理事、天野神戶取引所理事、茂田博多取引所理事、橫山朝鮮取引所理事、橫濱取引所三名外十七名、大連取引所關係田中五品理事長以下取引人十四名、安東當局安東取引所支配人以下二十二名哈爾濱二名新京六名、其他五名、合計一五四名、

家庭趣味

家庭中彼此應處理之要道

從來家庭制度、自有家以來、凡家要有實際、不尚徒託空談。對於家庭的對待更加重要。從前的主張大家庭、有的主張小家庭。但是互有利弊、各有長短。所謂大家庭、是同族的人住在一塊兒財產公用、未曾分開。多人同居、可以彼此幫助作工、可以少立幾個廚房、老年人可以當扶助年輕的夫婦、或知識未開的夫婦。但其中的短處也很多。就是容易鬧成兄弟不和、婆媳紛爭、妯娌吵鬧、甚至有婆婆挑唆兒子打罵妻子等。因爲怕兒子受媳婦迷惑的緣故、也有的不給媳婦吃、不管穿。無怪乎媳婦偷家中的財物兒子的大家使用、就失去了高興的志向。不圖前進。因爲誰保費力氣掙來的錢被懶弟兄們吃喝嫖賭給浪費耗了。雖免不兒子出外掙錢、媳婦同婆婆與大姑小姑在家。即使身子和睦、婆婆號令着媳婦給大姑小姑當奴隸、即使身子有病、或是產後幾日、也必好好伺候姑奶奶們。這是提到大家庭的短處。究竟該怎樣彼此對待才好呢。則分述如下。以供大家參考。

一。媳婦。婦人要盡爲妻子爲母要盡孝心。對妯娌大姑小姑要盡友愛之心。不能像對自己娘親姐妹一樣。那是自然之理。因爲不是自己的親骨肉的緣故。總而言之媳婦對於婆婆要恭敬。要順服。不可觸她生氣。若婆母有疾病或殘疾。或耳聾或眼瞎。應當竭力扶持。體恤她的苦難。不可使她難受。要有忍耐性。

二。婆母 兒子成人。該數以自立不能自立。不可給他成家。兒子有了不治的病不該給他定親。接娶之後、娘家貧富。而媳婦便。婆小子謹聽女、都當一樣的愛待。因爲自己的閨女到婆家。不好、如果媳婦行爲不好。當設法勸戒她。成全她使她改過自新。婆母要寬容轉助她的德行。婆母不可偏愛、凡事要作榜樣。使媳婦學習。兒媳多了。不可偏愛。

三。老翁 凡是家中的老翁。無論是爺爺奶奶。伯叔父都該存着慈祥的心。盡力服事。使老人快樂安享。老人雖不管家事。還能用智慧話勸勉小孩子們。並對小孩子講說自己小時的故事。可使孩子們得着有益的勸勉與消遣。

四。夫婦 家庭之中。有男人。有女人。有妻子。丈夫婦之間。理應和睦。不可造成無謂的爭吵。至於男子健婆。女人再嫁。也算不了甚麼不體面。夫婦在家庭中。地位很要。所以婦人應當盡心竭力治理家務方可幫助丈夫的總行幫助丈夫事奉公婆。幫助丈夫教養兒女。幫助丈夫接待親朋。只要情意周詳。不可徒取外貌。要誠實不奢侈。要勤儉要賢德。要沉靜不嫉妒。重發卑之禮。順夫命。夫唱婦隨。琴瑟調和。丈夫不以賤視而彼此相愛。互相尊重。愛行越久。就越堅固。以此所長。補彼所短。二人合一。不算兩個人。

五。兒女 論到兒女。有親生自養的。有前房遺下的。有抱養的。有從男從女。有兒媳婿等。這些人都該一律看待。不過按各的歲數情景有些分別比如男孩的性質粗暴。女孩的性質溫柔。只可嚴服仰斥男孩。勉勵體貼女孩。若有前房的兒女。更當顯出格外的愛他來。不可偏待自己的兒女。

按以上所說家庭中彼此之對待。是求圓滿快樂家庭綱要。至於意不達詞掛一漏萬。在所難免。願研究家庭者。做一參考資料可。

女人和修飾(上)

社會人多有說。女人是禍水。女子是不祥之物。女人足以壞事等等的說法。依據以上各說。生爲女子實屬不幸。既已不幸。又有何法。但在男的方面。既知道她的害處。並給她下了斷語。爲甚麼不遠遠的離她。反而家家都弄個禍水和不祥之物呢。奇怪！奇怪的使人摸不着所以。

這些斷語。我到不敢否認因爲從前爲了一個女人。弄得喪家亡國。以至害了自身在數千年來。眞的還果有其事。既有其事。那麼你不承認行嗎。

對於女人。是不許有好評的。要違反了這個原則。就容易使一般自命不凡的識觀同時還許惹出許多的戰來。然而嚴不戰的。固不乏人。正是不能不教有幾兩句。假如這兩句。花得者不以爲非或者還能平安無事。也不一定。

「女人是禍水」這話彷彿不能一概而論。當然是爲她而得禍的。固不乏人。試想爲她而成功。的能說是占少數嗎。「女子是不祥之物」。那麼家家沒有還不祥之物。又怎能成爲家庭呢。「尤物足以喪邦」這更要使女人爲難了。長的不好。使人讓爲嫫母。長的好。又教人稱爲喪邦的尤物。可是一般的人都願意有個尤物的妻子。而說。都知道他強盛的原因。在乎教育。然而如無家庭教育的基礎和培養。又怎能收如此之效。執家庭教育之專責者。大多數操於女人。所以一國的強盛。也不能不說有母性之功。

有的人要這樣說。古來的不顧髮偏媚母樣的太太。還樣出爾反爾的自相矛盾。實令人找不出話從何起。

話。怎能加諸今人不錯。如果是這樣。你已經是打倒所謂「禍水」的同情者。因不待言。再瞧古來作此話的。他們眞都按意行事嗎。這恐怕誰也不能斷定。

如此。則以女人比禍水的成語。究竟成立與否。當可不攻自破。其實女人的立場有時她的重要性。還勝過男人。譬如從前的丸能繫扶及刺背三還。皆由女人的教撫。才使他們爲國盡忠。成名於世。再以最近的日本來

父母應怎樣養育小孩

兒童是國家社會將來的主人。想要使國家社會。果能革新進步。就應該從兒童身上作起。必須使他們過着合於健康和衛生的生活。必須使他們受着極良好的教育。這個鉅大責任。就放在爲父母的身上。所以做父母是一件不容易的事。一般人以爲結了婚。生了孩子。就有做父母的資格。其實不然。我們知道養蜂的人。先要懂得養蜂的方法。蠶絲能養得好。栽花的人。懂得栽花的方法。纔能把花種得好。甚至養豬。養牛。都有專門方法去研究。難道養一個小孩子。不懂得方法。可以養得好麼？所以做父母的。要想把孩子教養得好。就要先在未做父母之前。應該明白自己。是否懂得養育的方法。怎樣養育孩子。使孩子身心兩方面都有充分。而又正當地發育。這些都應該弄得清楚明白。纔可做孩子的父母。現在根據我的智識。和數年來所得的經驗。把怎樣教養小孩的道理。和諸位談談。

一。身的方面

(甲)孩子的軀體。一兩歲的小孩子。他的軀體與全身之比成人要長些。四肢反短得多。所以孩子站得久了。很容易變成歪腿的。這樣。做父母的應時常留心小孩的動作。要設法多給孩子坐着遊戲的機會。最好在花廊花園等處。安置幾隻短的凳子。孩子們玩得倦了。坐下休息。對於這孩子的身體是實有益的。

(乙)孩子的消化力。小孩子的消化力很弱。吃東西又不會細細的咀嚼。做父母的。要注意孩子的飲食。要選擇容易消化的食物。給孩子吃。還要留心適當的分量。每日三餐以外。最好少吃零食。

(丙)孩子的心臟。小孩子的心臟比成人躍動得快。所以小孩子要做長時間的劇烈運動。很容易發生危險。做父母的應該留心孩子遊戲情形。如果孩子玩得氣喘吁吁的時候。要設法勸他去休息。或者引導他做別的玩意。譬如帶孩子到草地上玩。讓他爬在草地上。或草地上爬。都可以的。

二。心的方面

(甲)孩子是好奇的。五六個月大的嬰兒。一聽見響聲。就要轉頭去看。一看見東西。就要伸手去拿。到了四五歲的時候。他的好奇心格外發達。看見路上汽車來了。總要停住腳看看。聽見外邊的鑼鼓聲響了。總要跑出去看看。遇到不明白的事。要問個清楚。做父母的。應該用心去啓發他好奇心。還要很詳細答覆他問的話。這樣孩子纔知道汽車是什麼東西。鑼鼓裏邊做什麼把戲。如是就可獲得許多關於日常生活的智識了。

(乙)孩子是好群的。小孩子喜歡和許多人在一起玩的。如果叫他離開同伴。他就會覺得寂寞。到了五六歲。這個好奇心發展得更加強了。假如此時沒有伴侶遊玩。他一定要覺得孤苦不堪了。做父母的。要引導小孩。常和弟妹等在一起遊玩。倘有鄰家的孩子到來遊玩。父母要表示歡迎。倘若他們在一起造房屋造橋或是排隊做小兵。父母們看見了。要利用它們以啓發他們思想。鼓勵他們成功。因爲這種活動。一定要相互合作。纔能玩得滿意。互助合作。乃是人類生活上最重要條件。

(丙)孩子是好遊戲的。三四歲大的孩子。在家裡喜歡把椅子推來推去的玩。拿一根木棒或一根竹竿。就要這裡敲敲那裡敲敲。所以小[illegible]玩爲生命的。遊戲[illegible]來幫助。作父母[illegible]孩子設備些良好[illegible]使孩子得充分的遊戲。強健孩子的身體。快樂孩子的心境。

(丁)孩子是好野外生活的。小孩子都喜歡野外生活。到門外高興。家裡就不高興。做父母的。應該在空閒的時候。帶着孩子到外邊去玩玩。讓他們在曠野裡跑來跑去。看看草木的樣子。看看飛禽走獸的形狀。看看天空的顏色。撿撿石子。採採野花。這種野外的遊玩。對於小孩子心理上面的表現。發揮無遺。而且對於小孩子的身體。知識。行爲都有良好的關係。

這裡面上所說的話。即是關於小孩的身體方面狀況。和成人完全兩樣。做父母的要認識清楚。纔能使小孩子得到適宜的養護關於小孩子心理上的表現。做父母的一定要了解。而且要依照這些表現的情形教育。纔能收到良好的效果。

總而言之。做父母不是一件容易的事。實在負有極重大的責任。惟有能好好教育兒女的人。纔配得上做父母的資格。假如拿小孩子做了試驗品。犧牲品。那眞對不起孩子。對不起國家民族。我今天寫了這短短言。希望做父母的人。好好教養自己的孩子。不獨孩子得到幸福。父母得到安慰。就是社會國家也要受到不少的好處了。【吳樂山】

父母的判斷不要認爲正確

關於父母管教子女。我主張要取寬容的態度。所謂寬裕不是任其所以。亦不加管束。是要合理的管教。使子女們的個性發展。不受任何影響。

一個孩子的經驗見識有限。子女在大人眼中認爲不對的行動。他們或許是認爲合理的。所以做父母的應當設身處地的替孩子着想。許多父母總以爲他們的判斷是絕對正確的。這實在是大錯。我們應該記住。做父母的也有錯的時候。如果你委曲或遷怒了你的孩子。你必須懇懇地向他認錯。

其次是仰止情緒。孩子們看見父母的好榜樣。一定會學着自制。做父母的堅大任所欲爲。對於孩子的任性行爲加以責罰。這豈可算是公平嗎？

孩子們是天生的弱派。這個禮拜他愛洋娃娃。下個禮拜卻喜歡玩皮球了。父母的責任是敎導他們對工作和遊戲取一種中庸適度的態度

圖爲東京市目黑赤坂方面託兒所精神旺盛之一群小天使

小姐們請照這樣預備一雙秋鞋

秋風捲動了少女們的心。大家都想爭先趕製一身瀟灑出奇的新裝。然而聰明小姐們應該知道。一雙別緻的鞋也是不可缺少的。

秋天像徵着淒涼。所以我們還擇一切顏色時。總以清淡爲佳。因爲秋風已經帶來了涼意。再要以白色點綴在身上時。給人的感覺一定不太舒適。所以你應該選用純色的厚料子來作衣服。鞋子呢。也一定要用深藍。深紫。或黑色了。質料最好是麂皮。因爲那毛毛的皮子會顯得有些暖意了。樣式則應簡單簡潔。最好不要加扣。也不要扣。方圓頭。圓口。鞋面要長一點。在其上。飾以一以本色呢製的小花根要一英寸半高。皮底或膠底都可以。這樣穿起來。再襯以一件大藍色的薄呢袍。那眞是美不勝言了。

如果你覺得麂皮太考究的話。那麼我可以再告訴你幾個布製的樣子。顏色自然要深的。式樣則可稍繁雜。但切記不可釘太多的扣。或是以黑絲色相配。如果你喜歡用幾色製成。那最好是以藍白二色爲宜。這樣子可以與藍色喜淡的大褂一起穿。會顯得你特別年輕。

假使你肯存儲一些錢。以較大的市價買一雙皮鞋。我想是最好了。因爲鞋在一位小姐的身上是占了一個很重要的地位。如果你肯擬鞋不去做一身新製的衣服。而把這部份錢花在鞋上。那你所得到的實許一定要勝過製一件漂亮衣服。而穿一雙低下劫穿雙緞鞋。式樣縱以不復雜爲美。穿上一雙高貴的鞋。就是穿件舊衣服也不會損減你的美麗動人

秋已來了。小姐們。不要再遲疑不決。趕快去買一雙秋鞋。讓鞋子點綴你的聰明吧。（翠宜）

張天賜導演黑臉賊

「黑臉賊」是古裝偵探片。分上下兩集。編劇丁明。姜衍。腳本全部完成。最近已着手內景。不久即將開拍。劇由滿映井若美鏡監。該片由演員自己決定張奕一人扮演二個角色。一是武生夏輝一是疑疾漢案兵明。周瀏的捕快班頭高鳳。遊擊的紛頭紫花。劉恩甲。王影均扮演捕快。該片是偵探一殺人案件。故事複雜錯綜。案情出古奇。而張天賜又是初次導演。可令人注目云。

パピリオ 拍必麗

三種雪花膏A、B、C 粉白粉十二色(新肌色四種) 頰紅十二色 口紅八色

東京麻布本村町 伊東化學研究所

手癇瘋 癲癇病 五癇通靈丸 但保完全成藥

腎虧遺精 (欣)

舒肝健胃丸 胃病良藥

△婦女內用奇藥△一袋見効 九州大藥房

蜂 道昌蜂場啟

ユニスクリーム(ユニ・スクリーム) 夏季 補給肌膚營養

奉天市小西城門南電車道路西 明遠堂藥房發行 專治小兒氣卵(藥名)延春補天膏 電話 2-6041

日本特產 水晶石圖章廉價出售 日本甲府市 富士寶石商會

京城 都藥房 淋房藥 百發百中・永久根治・神効秘藥

罹患年久的淋病與婦人病

郭氏醫院 晝夜接產 院長郭高文 內科小兒科產婦人科及其他一般

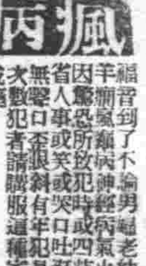

寰球著名之強壯劑 柳毛補藥 NEOTONE

可怕的眼病……合理的治療

不麻不痛 神効第一

老篤眼藥

可怕的眼病成因

空中的塵埃逝蘇飛沙等入目 均足以引起眼病的發生 要知還有帶着細菌的不潔物 那就更危險了 像茶樓酒館浴室理髮店等手巾 尤其足爲兒惡眼病的媒介 他如受到過強或過弱的光線等 刺戟以及目力使用的過久 也能誘致可怕的眼病 在這等場合 只有使用科學的老篤眼藥 才是合理的治療法

老篤之五大特點

1. 止痛作用
2. 消炎作用
3. 殺菌作用
4. 收斂作用
5. 預防作用

【適應症】結膜炎・角膜炎・沙眼・學校眼炎 春花眼・火眼・疫眼・眼球點斑 疲勞眼・爛眼・乾燥眼・紅腫眼 等……統治其他一切眼疾

小瓶・大瓶・雙利包・小兒用 均備

●各處藥房洋廣貨舖均有出售

總行 山田安民藥房

培養第二代國民

「好孩子」與瑞士斐斯塔畫齊的名言

孫里

季節到底是偏向于秋天似的了。雖然熱。却不像正在盛暑時。蒸人喘不上氣來的那種難受的滋味。所以看點書。也頗有趣。趁着半日授課的閒暇。由同學處借來一本日文本的斐斯塔畫齊的小傳。費了幾個下午便把它看完了。

看了這書。使我明白了自己。同時使我流了不少的淚水。

× ×

我愛這書。不！我愛這位教育大家斐斯塔畫齊的偉大的人格。

我的流淚被他的愛給激勵了。

他的一生不屈不撓地獻給了。貧兒們。

同時他的愛國愛民精神又怎樣令人低首呢！現在略錄一節他的話。

「教育的淵源維繫于家庭。家庭的中心是母親。母親如果賢良了。便可齊家。家齊。便可治理一鄉。延長之全國的民風自然便可使到純良的境地了」

由以上的話。他的一生爲了救濟貧兒。實在也可說是爲了國家。

青年是國家的棟樑。所以國家的強盛。只要看看這國的青年所受的教育。便可知決的。

×

現在隨便譯下幾段話下來。

「說孩子不是好孩子。這是不對的。

孩子的本身並沒有罪。你想想。從小便離開双親的愛撫。任意讓他在街上流蕩。漸漸便被世間上的壞人教壞了。

不施一點點教育。叫他們怎樣能好呢！

他爲了餓。求一片麵包。但非但不給他麵包而給他石頭。在此困苦他所以不得不做偷竊行爲了。

那個孩子不好。是世間人情的不良。

罪惡生在世上。所以教養子女是大人們的責任。

這孩子任他如此下去。更要變爲壞人了。

這孩子越不好。我越要用我的精力。來救他。來啟新這社會。……」

這話是他對一個農民說的。

×

斐斯塔畫齊是瑞士生人（一七四六—一八二七）

他的教育是直觀教授法。勞作教育。自學教育法。

鍛鍊主義教育他是開近代一般所施行教育法的先河。

×

在山水名聞世界的瑞士的齊里市的街頭。身伴着一貧兒的銅像。永久是被人所敬仰的。

他是教育界的千古的偉人。

×

當此『救救孩子』的聲浪又沸起的時候。爲人教師者是該深加反醒的……我想。

史蹟永陵 19

渡邊三三

水泉

月芽泡

以永陵街西堡北端。即半月形狹長之池是也。附近之低地蓄水。而流注於蘇子河。

清道光帝永陵親謁之際。因其清波秀麗。可以佳賞。有命名爲月芽泡之傳說。

金銀泡

東門外國道沿北之濕地是也。由傳說清朝由五行思想上。啓運山之木。煙筒山之火。永陵之土。蘇子河之水。唯一無金之處所。乾隆年間。於此處掘池底。埋金銀各一塊。而注入水。命名爲金銀泡。此處從事埋金銀之石匠。工竣之後。恐被其盜去。而殺之。葬於其東北約二里之山麓下。康德二年七月大洪水氾濫而被砂土所埋沒。

花月吟

（蔡維鈞）

飛觴蹔月醉花前。掬月下觀花色更妍。掬月投溪花半吐。探花坐草月盈圓。小擷掬月留花影。物境懷花待月眠。最是花香明月夜。嬌遊攜月賦花天。

周璇自戕之謎

『何日君再來』殆成絕響？

滬上消息以『何日君再來』一曲金嗓子歌王受人崇拜之周璇女士。四個月前。曾以與嚴華離婚案。轟動遐近。不意。周因久已沉鬱的心。無從宣洩苦悶而竟持利刃將她的『過房爺』（國華影片公司的經理）柳中浩連砍七刀。傷重斃命之後。她也用刀自刎而死了。最近這件事情。頗波動了整個的滬上影界。一些『影迷』們歌迷們。聽了這樣的消息也會嘆息的罷。那些流行清的歌曲拷紅。送君。天涯歌女。以及『何日君再來』一類的歌聲。怕眞的成了絕響的罷。現在把周璇行兇自刎的前後經過寫出來報告讀者。

柳的離間

周璇這次的殺人後而自殺。其內幕情形頗不簡單。據說。嚴華與周璇的離婚根本便是國華公司經理柳中浩一個人從中鼓動的。至於爲什麼柳中浩要做出這種不道德的行爲。原因有下面兩點。

第一。柳中浩某次聽說嚴華有禁止周璇再拍片子的消息。原因是她的環境已不需要再拍片子來謀生。柳中浩聽說了。感到周璇要離開國華公司。無異一大損失。他爲了自己的公司着想。乃起意攫取周璇。意思是不使他的公司失掉一個台柱。

第二。柳中浩雖已使君有婦。可是他還有攫取周璇爲妾的野心。

等因奉此。柳中浩便時常在嚴周之間挑唆。例如見嚴說周不好。見周說嚴的壞處。於是嚴周的夫婦間乃時生勃谿。而至於離婚了。嚴周的離婚。這可以算是主要的一個原因。

自殺原因

周璇與嚴華離婚後。果然更投到柳中浩的懷抱裏來了。這時柳中浩有收周璇做姨太太的野心。並爲周璇蓋洋房。買汽車…等等。以博得她的歡心。在周璇方面。失掉嚴華。在『過房爺』家中。也並沒有甚麼表示。可是她的這種似乎默認的意思竟引起上海人的反對來了。據說。她自從與嚴脫離走入柳的懷抱中以後。她拍的片子。幾乎沒有人去看。她走在街上時也有人在唾罵她。她忍耐了好多時候了。可是悒鬱的心。無從宣洩苦悶。社會一般人對她的攻擊也日加厲害起來。她簡直喘不過氣來了。同時柳中浩對她的管束也嚴厲起來。她又憤又恨又悔。實在是再忍無可忍。於是她持刀殺了柳中浩七刀。然後自殺。而且據說周璇在自殺以後是眞的玉殞香消了。（未完）

東京觀劇記（下）

寅東

第三爲繪本太功記尼崎之段日本戰國時代（自明憲宗成化三年。西曆紀元一四六七年。至明穆宗隆慶二年西曆紀元一五六八年）事也。亦歌舞伎。演時。豪右室中懸板。上坐二人奏樂一歌。大絃如急雨。小絃如私語歌如珠落玉盤急如雷雨。緩和閒欵。可繞樑三日焉。茅屋數椽。玉滑鑿然柴門竹扃。叢林深茂枕山懷谷。如仙境。蓋光秀宅也。昔光秀與久吉同侍織田氏。久吉者。豐臣秀吉也。光秀殺織田後。遂成仇隙。恐久吉之侍之謀先發之。夜分自外歸。弃騰突進刀光耀電殺後歸視。黃衣白髮。一老婦人乃其母也。親恩未報。忠義而虧。仰天長歎。何以爲人。何以爲子。子光義被久吉敗歸。負創叟兵吼吟增下而亡。久率衆吉至。光秀惟束手。長歎哀呼而已。劇遂戛然止。

第四爲春之二十三夜侍。新派劇也分三場形容古人名之放恣也。大名者諸侯也。幕起處。武士六。或奕。或坐。或閱圖。或圍爐叢談。無憂無慮嬉笑戲謔。弓矢武術。棄而不修。大名至。則紛紛拜到犬馬恐懼。大名去則玩偈如故。舞臺一轉忽往鷹數人。著桃色衣。梳島田髮作閒談狀。旖旎可人。貌如芙蕖。腰如束。素秋水爲神大宮處也。其聲如鶯囀。如鸞鳴。如細雨敲窗。一笑嫣然。羣情傾倒矣燈忽滅。轉暮。大名高坐於上。左武士。右羣姬。歡飲酣歌。互爲狎戲。一幸姬至。大名如醉如癡。步不能擧口不能言。命左右退。將趨入內。幕忽然下。

第五太刀盜人。做能與狂言。屬松羽目裝飾衣裳動作。咸取狂言之長唄能日本最高之古樂也。流轉演變。盛於室町時代。（自明太祖洪武二六年西曆紀元一三九三年。至明憲宗成化三年西曆紀元一四六七年）。有白有唱有舞有御本化妝有笛大鼓小鼓等樂器隨之。頗似我國崑劇。幽玄枯淡。理想深遠。文人學士好之祀太廟與皇陵時奏之。不暢行於世。狂言。有白有唱。有舞。有脚本化妝取演滑稽劇類似我國喜劇。演能樂時於幕與幕之間。兼演狂言以助興。是劇演者爲該校職員樂工歌者。二十餘人。端坐其上。有狡賊奪刀於田夫。紛紛爭論之際。一目代出目代者代國守任事者也寬衣長袖。步履閑閑。洞見其隱。將實及罪人。而賊奪刀去矣。劇情雖簡妙舞婆娑目驚神眩。爲之胡盧美矣。善矣。蔑以加矣雖有他樂不敢請矣。貫車歸寓十一時矣。

麒麟

初繁殖亞非二洲 無聲帶生來純啞

・郭子箴・

麒麟。又名長頸鹿。亦稱純啞動物。

查麒麟二字。係由上古時代傳留而來。在草莽初闢。人類未有歷史以前。麒麟業已繁殖於亞非二洲。及二千餘年之前。亞洲的麒麟。突然絕跡。不知所終。現在僅非洲之東南二部。尚有少數麒麟。點綴於山林之間而已。但非洲之麒麟。與亞洲所產者形像完全不同。除頸部特別發達向上伸長一丈有餘而外。其餘一切皮色斑紋。大致與鹿相等。故非洲所產之麒麟。又名長頸鹿。所謂純啞動物者。實因麒麟口中並無聲帶。永遠不能由口中發出音聲。例如人類之啞者。雖然不能發言。尚能發出『啊啊』之聲。藉以表示簡單之意見。即鼠與守宮等形體極小之動物。亦能由口中發出『唧唧』之聲。藉以傳達危險信號。獨麒麟之口部咽部。絕無發聲之機能。雖極微細之聲音亦無由發出。故名純啞動物。

▲古書稱爲祥瑞之獸

至於亞洲大陸古時是否確有麒麟之足跡。實爲動物學家必須研究之重大問題。於一六五〇年法國探險家。恩德雷。修卜多氏。曾在亞洲大陸。發現麒麟棲息之遺跡甚多。又英國探險家卜拉克。夫伊德氏。曾於一九〇八年。在亞洲大陸。發現價值極高的中國古本版畫籍多卷。內容記載古時亞洲麒麟生活狀況甚詳。且稱爲祥瑞之獸。由以上二氏之調查。可以證明古時亞洲確有麒麟生存。究竟亞洲之麒麟。遷往何處。是否業已滅種。因年代過遠。記載不詳。已無從推知矣。茲僅就非洲所產之麒麟。約畧言之如次。

▲長頸鹿身高三丈許

非洲所產之麒麟。即長頸鹿是也。四肢高約九尺五寸。頭部向上伸長一丈二尺以上。全身總共高約二丈五尺有奇。性質溫和。體質脆弱。一遇外敵。即行逃走。絕無絲毫抵抗之機能。因而肉食獸類。常常追隨於麒麟之後。致使麒麟之生活環境。感受極大之威脅。據中國古文獻所載。十三世紀之初。在蒙古王朝極盛之時期。曾由埃及輸入麒麟一對。是爲非洲麒麟。進入亞洲之始。又據西洋古記錄所載。於十五世紀之中葉。曾由埃及王。運輸雌雄麒麟兩對。橫切沙哈拉大沙漠。通過地中海。分獻於英法宮廷各一對。是爲非洲麒麟。進入歐洲之始。

▲每小時可行九十里

非洲麒麟步行之姿勢。與其他動物完全不同。古昔中世紀的英國動物學家。德卜塞氏。所著之『四足獸之歷史』一書。曾日『非洲麒麟的步行。與一切四足獸迥然不同。考其他動物均係左右兩足交互進行。獨非洲麒麟同時兩足並進』。約言之。即兩足同時向前跳躍也。最大之速度。一小時能進行九十六里。因此麒麟身無禦敵之器。幸賴四肢善於跳躍。藉以保持生命安全。又加頭部高出平地兩丈有餘。恰如人在警樓之上。居高臨下。可以隨時觀察四方。以資防禦外敵之襲擊。其他草食獸類。常於草原之上。俯首覓食。獨麒麟之頭部。除飲水而外。絕對不敢任意下垂。飢餓時。將頭部伸入林木之側。專食樹上的嫩枝嫩葉。飲水時。先將前肢向左右分開。然後頭部漸漸下垂。方不致失却身体之平衡。否則重點失其中心。必將跌倒於地面之上。

▲睡眠之際垂舌防敵

至於麒麟睡眠之姿勢。尤爲奇特。當麒麟行將睡眠之際。先將頭部靠於高枝之上。及陷入酣睡。時。口內的細長舌頭。即頻頻伸出於唇部之外。專由舌部負擔警之責。一有危險。舌部首先感知。由神經中樞傳入麒麟之腦部。即刻驚醒而逃。查麒麟口內雖無發聲之機能。不能互傳警號。但其視覺。嗅覺。特別靈敏。因而一切外敵。不易與之接近。又加舌部爲睡眠時之特別報警機關。因之。麒麟與頸部之長。超出其他動物十倍有餘。故能維持種族不致滅亡。但各種肉食獸均爲麒麟之大敵。而且麒麟最怕獅虎。當虎入羊羣時。羊雖柔弱。尚知用角抵抗。飢餓之獅虎。一旦進入麒麟大羣之中。麒麟除向四方奔逃而外。別無他法。情景之慘。較諸虎入羊羣。尤甚十倍。又加麒麟皮膚。厚約一寸有餘。而且特別美麗。非常柔軟。能作各種裝飾品。價值極高。所以非洲人。以狩獵麒麟爲正當職業者甚多。因多年濫捕之結果。麒麟已陷於種族滅亡之趨勢。倘幸近來當局者。網開一面。已頒發保護之命令。否則。非洲之麒麟。必將與亞洲麒麟遭遇同一之運命不至種族滅亡不止也。

・塔山探勝・

蓋陽縣二區陳相屯村後。有山名龍虎。又名塔山。山高數十丈。形勢蜿蜒屈曲。山南有安寧寺。山北有石棚。中央有塔。故名塔山。溯龍虎山之安寧寺。肇自唐代中葉。明時翻修。民國八年又修。十八年復修。皆有碑石可考。廟宇輝煌。供釋迦等佛。志持僧爲寬祥。性質和藹。爲一般信男善女所崇拜。清靜坐禪。態度可風。該山廟產無多。山左右之新闢山地。崎嶇不平。岩石又多。不利於禾稼。樹木極少。景最奇者。數爲石棚。石棚之成。以三石疊之。每塊巨石之長度出三米以上。寬高足達二米。約重七八萬斤。惟最高之石尤大。形三角。中空洞。人可往來。洞之痛穿。觀之易於拐落。使人驚然。暑時避熱其中。涼爽已極。據父老言。該石爲亙古之物。日俄之戰。雖遭砲擊。未損也。石棚東南。有一巨石命名爲七步登天原自成之七階。可坐十數人。旁有花卉叢生。坐石觀花。別有丰姿意味。該石不云奇矣。往塔山遊者。皆爭觀之。（李式白）

愛國詩

我・的・祖・國

（法爾拉斯萊濱）

將進入墳墓以前的忠實之愛。
我來向你宣誓罷。以手和心
盡我之所能。以我之所有。
我來感謝你。我的祖國喲。

×

我的心之於言語和歌唱
不但準備了感謝。
我想用行爲將此來答報。
即使遇有困難。戰爭也對你一樣。

×

當忻喜的時候。即使在煩惱之中。
我和朋友向敵人打招呼。
我們雙方是永久一致的。
你。是我的安慰。我的幸福。

×

將進入墳墓以前的忠實之愛。
我來向你宣誓罷。以手和心。
盡我之所能。以我之所有。
我來感謝你。我的祖國喲。

（註）霍富曼・芬・法爾拉斯萊濱（一七九八—一八七四）是德國的國民詩人。他的作品多爲國民的。愛國的。或政治歌謠。其中的『我的祖國』和『德國人之歌』（德國。德國。在一切之上）最爲有名尤其『德國人之歌』。曾和他作同披製成曲子。一直被傳唱至輓近。（宅人譯）

南洋婦女生活繪卷

常夏國女裝

荷印地方。本爲常夏國。除了特殊的高原地帶以外。所有地方婦女們的服裝。非常簡單根本沒有防寒。保溫的必要。不過爲了裝飾或被覆身體之故是不得不準備衣服的。『衣服』爲次於食品的易得物。所以在她們的櫃箱裡沒有『滿足慾望的衣服』藏備着。都是現用現製。新的衣服買來。立即穿用。破了便了毫不介意。

『衣服破了買新的。今天沒錢。改日再買』。這乃是印度泹夏平民階級女性的慣語素習。

悟澹無慾的印度泹夏婦女待至爪哇正月（新年）定行更換色彩美麗的新衣。（未完）

滿語鈔存

呼蘇哩（耳塞） 莎哩（皴皮） 尼雅則（鼻涕） 西珂（尿） 哈穆（屎） 喀喀（小兒屎）
鄂戳吊里（沫子） 西勒吊里（漿水） 瑪訥穆哩（眼淚） 呵碟（眼眵） 西特穆畢（出恭） 寶英齎（積貽）

蠶沙的新用途

飼羊 防毒

當戰時下盛倡廢物利用之際。以蠶沙採爲綿羊乳牛之飼料。防毒面具用之活性炭[illegible]乃日本農林省[illegible]蠶沙年產約達[illegible]貫。將[illegible]飼育綿羊乳牛用蠶沙場合。從來八頭仔羊中。一頭能產双生兒。今則六頭中有六頭能產双生兒。對綿羊增產得偉大効果。從蠶沙中由酵素食五倍維他命B2。飼育綿羊一頭一年需蠶沙五百五十基羅克蘭。我國蠶沙若全部飼育綿羊可飼三百萬頭對飼料不足之現狀乃一大資原又乳牛之飼育以二成五分混入飼料。乳量乳質可無變化適於綠草之多燥飼料。防毒面具用之活性炭素蠶糞中有亞鉛添加得機密閉器中。通以不活性瓦斯加熱即成。防毒面具外脫色用。醫藥用。瓦斯吸收用觸介用等。用途極廣。

ヘチマコロン
鑛科 靈水
使用方法
在洗臉入浴後
防止肌膚粗糙
在就寢以前
在刮臉以後
本舖 東京 株式會社 [illegible]商店

內燃機關用精密機械工具
電氣試驗機・測定器類
車輛整備工場設備品
自動車用部分品・附屬品
實演會 九月一日—十五日 於・東京特設館

SAFETY
安全自動車工業株式會社
東京・大阪・名古屋・橫濱
滿洲・北支總代理店
三橋自動車商會
新京・奉天・大連・天津・北京

祝 建國十周年記念 大東亞建設博覽會

さくらフヰルム
クローム パンクロ・スペシアル・F
八重・染井・三春・プロマイド
さくら印畫紙

大東亞博覽會出品
日東紡績株式會社
營業所 東京市京橋區槇町三
營業所 大阪市東區北濱二片倉ビル
岩綿、硝纖各種製品
防火、耐熱、吸音
保溫、保冷

マツダランプ
東京芝浦電氣株式會社 東京
滿洲東京電氣株式會社 新京
マツダ眞空管

無線通信機
製作專門
東京電氣株式會社 川崎市
G-15P

五十年與經驗之研究
優良帽子
東京ハット
東京帽子株式會社
東京帽子販賣株式會社

年齡雖老精神頗壯 服用「救心」收效尤大
強壯心臟及胃……
特種動物藥劑精劑
本劑用以古代高貴之強精劑麝香、犀角、熊膽、牛黃、眞珠及其他種種藥物配合、能徹底補強心臟、肺、肋膜、胃部等藥價二圓起各藥店均售「治療之栞本」免費奉贈
救心本舖
救心 朝夕一粒

補血強壯
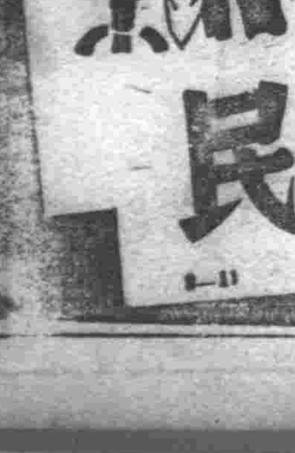
【主治】
貧血 虛弱兒童
病後恢復期 精力疲乏
肺癆 營養不良
慢性胃腸病 心身過勞
衰弱 神經衰弱
保利他民（ポリタミン）

奉天市 中央大戲院
余派老生 楊寶森
荀派花衫 張麗君
第一琴師 楊寶忠
李寶奎 王泉奎 林秋雯 江世玉
（廿九日晚準演）
斷密澗 打漁殺家 春秋配 豬八戒

塩野牌 賀爾統片
強力的綜合男性賀爾蒙劑
強精
增進活力 防止疲勞
精力衰退者 易於疲勞者 記憶力減退者
神經衰弱者 過於肥胖者 欲行返老還童者……
由於本劑之服用 恢復旺盛之体力及氣力 可期
歡然而謳歌青春之再臨也
【包裝】二〇片 五〇片 一〇〇片
塩野義製藥株式會社
SF-Y5

百年河清洗淨無盡的侵略

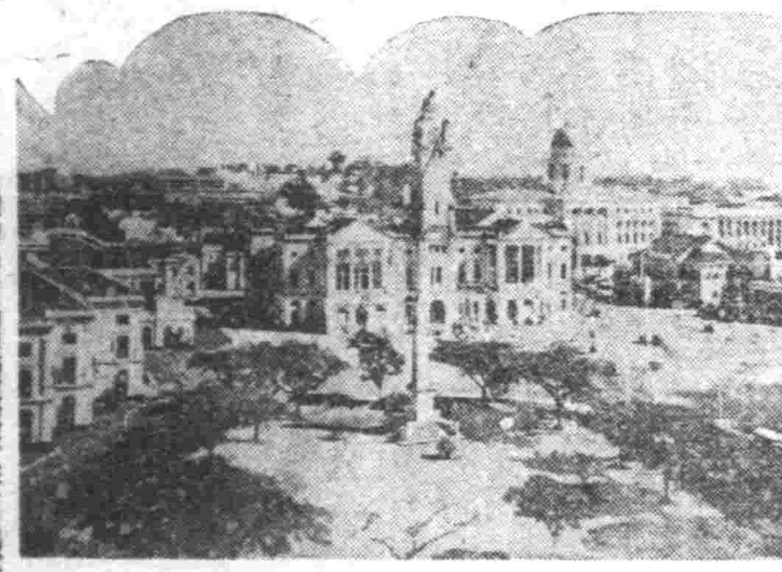
寫眞　英國攫取東亞的據點新嘉坡、在今日已變成昭南市

孤城落日的大英帝國

"鴉片戰爭"是史上的屈辱 邪惡毒患終告滅絕

中國近代史權威者 和田清文學博士談

【東京】一八四〇年八月二十九日即百年前之明二十九日正發生齊鴉片戰爭、屈服於英國鎗砲的威力下的中國、實行南京條約的簽字、承認香港割讓及廣東等五埠之開放、實中國國民不克忘懷之一日也、英國侵略東亞之巨大的魔手、竟伸到中國、而到了百年後的今日、英國對華侵略基地香港終于陷落、東洋的最大據點新嘉坡亦告失陷、而「英帝國之寶庫」印度又復離叛、曾向世界誇示制霸之大英帝國、亦轉落爲孤城落日之小國矣、此時在百年前、爲一孤海小國之日本、却以東亞人之自覺、與新生國民政府及東亞諸國攜手、致力於亞細亞人之亞細亞的大理想的實現、自然此一世紀的歷史的轉變是非常驚人的、而當紀念百年前的今日、中國近代史之權威東大教授文博和田清氏、關於英國侵略中國之百年之歷史、有所記述、大致如左

東洋史大概分爲西洋人來航以前及以後之時代、來航後更分爲西力東漸時代及以日本爲中心的亞細亞興隆的時代、鴉片戰爭即形成西力東漸時代的最高潮的事件、西洋人由十六世紀以來至中國實行貿易、然地大物博的中國以一切物品、均可自給自足之關係、輸出茶絹等品、一時竟流入三、四百萬兩之銀洋、由十八世紀起即獨占對華貿易之英國、其輸出物亦頗感困難、於是着眼當時流行之鴉片、由印度盛行輸入、中國則雖行嚴禁、然英人竟盛行輸入、因當時廣東總督林則徐乃焚燬英船之鴉片三萬箱、英國乃以此爲口實、故意挑戰、茲即爲鴉片戰爭之起因、戰爭一日開始在具有精銳之近代武器之英軍前、中國軍竟遭潰敗、寧波、上海全被攻略、而迫於南京、中國只得要求講和、成立南京條約、英國乃獲得久已垂涎之香港、并使上海及其他各港開放強固對華侵略之基礎、英國其後更陸續締結天津條約、北京條約、極力侵略、而英國之對華經營最值注目者、決不只爲武力壓迫、并以經濟的利權爲主眼、以一塊禿山之香港島爲華南貿易之中心地點擴華南經濟的實權、以老獪之手段、剝奪關稅主權、並輸入近代工業製品、使中國之手工業頓臨死滅、使吸食鴉片者日見增多於無形中掠取中國民經濟之骨髓加之在政治上對于中國亦虎視耽耽、而在政策與俄法諸國一而挑撥及操柔手段壓迫中國之態度何可謂甚矣、上海租界之巴布里克公園門口竟揭有不准狗及中國人擅自出入之揭示板、由此足可一窺出英人之毒辣也、對于日本之興隆發展、更通絡美國、加以妨害、而對于民族意識較當清醒之中國民衆竟將反英氣焰巧妙轉換於對日上、竟於滿洲事變中國事變及蔣介石之行動、實行陰險之對日壓迫、而對于此次之大東亞戰爭、遂惹起大東亞共榮圈之本來之使命、滿洲之新國民政府、及東亞諸國乃以日本爲盟主結成一體由東亞之地一掃美英勢力、而興隆亞細亞自體達于最高潮之年、恰爲鴉片戰爭以來之第一百年、噫！於此之感慨、殆亦深矣、

百年奇辱今慶昭雪

禁烟總局長張聯文氏談話

（圖即張局長）

本月廿九日爲全東亞民族受英帝國侵略史上最堪痛心、千古難忘之南京條約締結百週年紀念日、回想一百年前英國爲攫取中國之膏脂、金圖飽其侵略慾、竟不顧人道、向中國輸入大批鴉片、以逐步減殺東洋民族之元氣、迄至道光十九年（西曆一九三九年）、兩廣總督林則徐先生、爲挽救此不幸之悲慘狀態、乃憤然將英輸入之大批鴉片焚燬、結果惹起可痛心之鴉片戰爭、英國以原始之炮艦行爲、使中國屈服於武力下以後、不得已乃與之締訂南京條約、除賠償鉅款、開放廣東、廈門、福州、寧波、上海五港、與之通商外並割讓香港以滿其貪慾、結果竟使整個中國及全東亞民族、乃完全陷於其帝國主義之鐵蹄下、回想之餘、易勝憤慨、時至今日、英國之侵略魔爪、雖因大東亞戰爭之爆發而漸消滅、然百年及今猶因鴉片蔓延之久、其毒猶於東洋人之心目中根深蒂固、當此南京條約締結百周年紀念日、希望全亞同胞及時猛醒以徹底解除於東亞、以期建設明朗之共榮圈、誠乃我東亞民族當前之急務、當此可紀念之日、禁烟總局長張聯文氏、爲喚起國民及全東亞民族之覺醒、特對德滿記者發表痛切肯綮之談話如次

距今百年前之清光緒十九年六月三日兩廣總督林則徐氏、爲阻止英國之鴉片侵略、毅然於廣東港外之虎門灘、焚燬英國輸入鴉片三萬餘箱、致惹起野心勃勃之英國之激憤、而遂起鴉片戰爭、我滿洲國吸食鴉片之起源、雖略較中國爲遲、然全滿蔓延之程度、却不減於中國、餘致其理由、乃不能不歸罪於舊政權時代當政者政策之錯誤、及國民吸食之惡習焉、我國建國以來、以王道樂土及民族協和爲建國之大理想、爲達成此種目的、建國當局即着手謀國民體力之向上、正式公布鴉片法、康德四年、更樹立十年斷禁計畫、以徹底推行禁烟政策、及至禁烟總局創一立後、漸禁政策乃步入正軌之進展時期、目前我國內各地、除設有地方之醫療施設外、尚有國立之醫療施設數處、以資治療現有鴉片癮者、建國當時之癮者、計達一百三十萬、而迄至十年後之今日已減少至五十萬、由此可見我國禁烟狀況之一斑矣、茲欲徹根本我國鴉片問題之解決、固須爲政者之善爲倡導、然若非國民充分予以協力、則殊難達成目的也、爲復興我東亞之光輝歷史、而一雪我東亞民族過去之恥辱、希望我國民及我東亞同胞、一體協力、邁進於鴉片戒除之道、以一掃英國百年侵略之毒氛實所切盼也云、

獎勵儲蓄之歌當選者發表

"何地何時何人皆有義務" 高歌傑作趙氏當選

當此朝野向國民儲蓄十五億圓目標邁進之秋、本社爲喚起國民對於儲蓄運動關心與支持起見曾經發表懸賞募集『儲蓄獎勵之歌』歌詞、全滿各地欣然應募者、佳章紛至、準據規定、本社以七月二十五日截止、經中滿地區（新京）南滿地區（奉天）北滿地區（哈爾濱）應募三百餘、中銳選佳作三篇（紀念品）如左、當選作品一篇（國幣）最後在新京大東亞建設博覽會場內之儲蓄館、九月（期日未定）在新京舉行發表會、極力鼓勵儲蓄運動之關心、

儲蓄之歌（當選作）
作詞者　趙治隆

（其一）
東風陣陣桃李芳　敎育報國喜洋洋　士農四民首　貯金先考量　見義勇爲　時局非常　儲蓄儲蓄　家富國強

（其二）
南風薰薰荷滿塘　興農報國喜洋洋　貯金生利息　勝利就實　與水火無盜盜　賊可防　儲蓄儲蓄　家富國強

（其三）
西風陣陣菊花黃　勞勵報國喜洋洋　消費要節省　債券購相當　幸運來臨　中獎有望　儲蓄儲蓄　家富國強

（其四）
北風凜凜臘梅香　商戰報國喜洋洋　營業謀發展　餘欵貯銀行　生生不息　經濟隆昌　儲蓄儲蓄　家富國強

（其五）
實踐儲蓄四時忙　四千萬民喜洋洋　邁進十五億　大家齊贊襄　安居樂業　物阜民康　儲蓄儲蓄　家富國強

佳作
一、熱河省承德二道牌樓前柳家胡同二五〇號　謝成恩
一、治安部國軍報道部　曹直
一、瀋陽縣第六區新城子　賈如春

クロンボ印 萬年スタンプ台

"航空紀念日" 作成宣傳畫紀念章頒發全國

九月二十日、乃大東亞戰下之第二次航空紀念日也、滿洲空務協會本部、即於國都新京、舉行絢爛多彩之紀念行事、並作成、航空紀念章二十四個、盡行頒布、此外、自本年二月以來、由日滿兩國勢集中之紀念宣傳畫、乃於近日、已告完成、故於最近、頒布於全國、即對於航空諸機所有之絢爛結果、深表感謝之誠、同時亦即希望國民對向空中之關心也、（圖 徽章上、宣傳畫下、紀念章）

△…本社爲慰問守我滿洲國而日夜忙於警務國軍將兵之辛苦、決主辦電影之夕於廿四日午后八時假在北大營之國軍部隊營庭、由多數勇士出場盛大開催、本社與有事業當局戲部員代於陣頭督場之事務上出場之勇士忙於上演準備亦很完備、…於是到開演時刻天空已經黑暗、最初像片不甚清楚不久初秋之月已現出天空而放出青光、地上亦現出白光、所以因爲有月之關係持幕之方法甚感困難對于放演雖有些障礙、可是其不完備之處僅是此點最後成績很好於午后十一時終了云

我駐日大使館編成 記者訪滿視察團

建國十週年紀念事業之一

【東京】駐日滿洲國大使館之建國十周年紀念事業之一、爲由日本全國有力新聞社、聘二十名記者編成視察團自八月末、約互一月間、派之滿洲國、視察建設途上之狀況、一行於八月三十日在、下關市集合、九月二日抵新京、視察各社所在縣出身之開拓義勇軍訓練所、同二十四日在新京開報告座談會、視察團之氏名列左、山本省一（東奧日報）佐佐木壽志（新岩手日報）村山褒平（山形新聞）國井一雄（秋田魁新報）百川六郎（福島日報）松澤珍保（中倉樂淳（信濃每日）中村海八郎（新潟日日）新妻勳（岐阜合同）栗田光晴（靜岡新聞）小林靜（山梨日日）仲春太郎（和歌山日日）芳雄（神戶新聞）青本虎男（岡山合同）小島崇雄（日本海新聞）山崎末高（高知新聞）笠井政一（香川日日）伊藤正男（大分合同）亞元駒介（熊本日日）中條正文（鹿兒島日報）

新合祀一萬五千位 靖國神社秋季大祭

【東京】大東亞戰爭、在作戰上、在建設上、都昭示着光輝的進展、當是時也、天皇陛下、爲使在中國事變及滿洲事變陣立赫赫武勳之護國英靈合祀於靖國神社、定於十月十四日至二十日六日間、勅許在靖國神社舉行秋季臨時大祭之儀、二十八日、陸軍省有所發表、陸海軍當局、拜受此項宸旨、遂即謹查詮衡合祀者、進行合祀手續、而此次合祀者範圍、豫測迄昭和十五年六月下旬戰死戰病死者達一萬五千位當局待合祀英靈御旨傳出、即向各合祀者遺族、發出參列請帖、◇◇

昂揚東亞民族精神

「亞細亞之青雲」「希望之亞細亞」兩曲分別作成

日・華・泰・馬來語唱盤即將製成

【東京】大日本興亞同盟製作之「興亞之歌」及「興亞行進曲」、已告完成、廿七日同盟方面、遂行發表、大東亞共榮圈各民族融合、音樂方面、最有效果、「興亞之歌」作詞作曲、分別由北原白秋、信時潔兩氏担任、「興亞行進曲」作詞作曲、分別由勝承夫、堀內敬三兩氏担任、興亞之歌、定名曰「亞細亞之青雲」、興亞行進曲、定名曰「希望之亞細亞」、蓋以「日」「華」「泰」「馬來」各語可得歌唱之音律而作曲者、前者比較公式的、後者比較輕快的、擬其重點於平易暢達、使大東亞全民族老幼男女、俱可歌唱、此等歌曲、九月十二日、在日比谷公會堂發表、此外並計畫以此爲主題、製作電影、刻下滿製唱片、日本語、中國語、泰語、馬來語唱盤、近日亦可製出、

亞細亞之青雲
興亞之歌（決定盤）
……作詞　北原白秋
……作曲　信時潔

（一）
極目青空、
亞細亞之青雲、
方今光輝萬丈、
天威嚴肅萬方
亞細亞、亞細亞
即是大日本、
十億皆歸迎
舉世振興、
亞細亞、亞細亞、
亞細亞之青雲、

（二）
亞細亞之海原、
乘風破浪、
資源倍極富饒、
水天一望無垠、
正氣之國昌、
亞細亞、亞細亞、
充滿樂土、
埼埼島島令、
誠然開拓、
亞細亞、亞細亞、
亞細亞之海原、

興亞行進曲
希望之亞細亞
……作詞　勝承夫
……作曲　堀內敬三

（一）
光明的
南方水平線、
旭日照出來、
響着銅鑼之聲、
駛過大海吧、
共榮圈之國、
是常夏的寶島、
招呼着 年青的亞細亞之友！

（二）
青青的平地、
揮綠色旗、
馳騁那駿馬、
一齊勉勵吧、
在共榮國裏、
山野無不欣幸、
招呼着 契結的亞細亞之友！

▲　▲　▲　▲

暢談國軍猛烈訓練・實際體驗會（下）

須徹底打破以往「輕視」壞觀念

養小國民成有用材

教育者與被教育者心体相合打成一片

國兵法今後強化方法

蘇景蘭　國兵法要強化對青年人身體訓練爲必要、如鍛練體操實在去作達到運動目的、而成強有力之國兵、

富廣智　對於如何強化國兵法問題依鄙人拙見只好使第二代國民完全認識國兵使之於達到成年時、自己志願充當國兵

金萬宜　因國民知識不齊對國兵法認識難免不夠今後由教育方面宣傳使第二代國民成長後自然擁河於入營充兵屆時國兵法當能得之自然而強化矣

井視學官　今天各位所談使主辦方面和參加方面感到非常欣快、現在請參加各位發表一點見解作爲受訓者之借鏡

佐田彌一（廿九團上尉）諸位在營中所受訓練和立正等皆有一定規律、未悉諸位訓練後、有何感想、

富廣智　鄙人在營十日中所得之軍人生活、不外勇敢正直誠懇、

出席者（順序不同）
△司會者　市視學官　林炳東
市教育第一班引擧者　江口孝輔
協和國民學校　蘇景蘭
協濟國民優級學校　富廣智
小南國民學校　劉春榮
城南女子國民優級校　金萬宜
大西國民學校　邢德貴
厚生國民學校　冷瀰泉
市教育科第二班引擧者　村本浩
協和青少年團市統監部　田村唯雄
專任指導官騎兵上尉　佐田彌一
△本社側　（進行）佐藤、大塚　（記錄）董、富樫、間山口

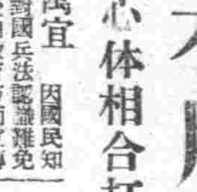
佐田彌一氏

佐田彌一　諸位既受有軍營訓練、但今後必須實行如在校中指導兒童時、不僅一部分兒童能服膺命令遵守訓練規律必使全體兒童一致嚴格教練、否則恐無良好效果發生再有如何能使全體學生教練一致、此亦大有研討之必要、

田村　聞先生所談、知諸君軍事教練頗佳、然則軍事教練之目的安在、

佐田　余以爲諸位先生、受訓練頗佳、故而爲此、請關於此點有所聞、

佐田　指導者之立場乃被徹底的要求者故不可放棄指導必須實行、

佐田　被指導者於強力之指導者下、反覆動作何故涵養軍人精神鼓進一步追究、

佐田　此事似不易、余以爲與行恐無同樣價值、雖日本佛教所言之行、非於強力指導下之行、但軍隊須於強力之指導下、忍耐如何困苦、反覆練之無雖之挺身的服從精神、此豈非涵養軍人精神乎、余所下之結論如此、

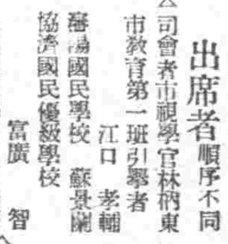
田村唯雄氏

田村　余以爲軍隊有中心之精神存在、

佐田　因爲係軍、焉能如此、

田村　軍之組織體於皇帝因皇帝之故、能有超越生死只事徹信念之行動、我等亦以軍隊組織理想若協和會以協和精神爲中心青少年團以青少年團精神爲中心、協和會青少年團均可飛躍我等亦行努力、

佐田　希望於對國兵有深識識之諸君者、以教育向民衆教育伸手、俾深加對國兵之認識、蓋因認識不足、故壯丁犯罪者多、

江口　必須是正『好人不當兵』之錯誤思想、

田村　誠然、軍隊須藉教練、取嚴格之動作、以不動之姿勢養確固不動之精神、以速步養勇往邁進之精神、如此正確實施、得向軍本然之目標邁進、其間涵養軍人精神、諸先生入營得示此姿、即爲受訓練之大收穫耳、今余更希望以今回之體驗、練成小國民爲有用之少年、余對教育原爲門外漢、自以爲前此之教育法重大人教育、而於富今時局下、按照年齡、國家有用之青少年的錬成、頗視爲重要、今夏奉天市曾自七月二十一日實施一週間勤勞奉仕、此乃大社會奉仕、而教育科施行之廢品收回已達九萬圓、已以獻納飛行機、或於入營前開壯行會、激勵壯丁之精神、並舉開國兵慰安大會、俾知此等少年爲有用之少年、今觀兵營之糧食、克服不良盡要軍人精神之國兵而歸來之指導者諸君、且爲國兵會問信與舉開演藝會等結集少年之力以收莫大成果、今對青年團、亦希望以兵營生活對青年訓練發揮成果、

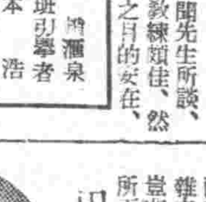
村本浩氏

江口　隨總頗請第一班之引率者一言、即國兵法發布後第三三年間、國軍如何育成、關於此點希望以從事教育之諸君所見或体驗、觸及國軍精神俾得今後教育指導之指標、今回之短期計畫入營而接國兵法已過年齡之諸位先生、如何被受理、依余所見、於今夜之座談會述教練中之氣魄、自信能預期以上之成果、今後希望活用此貴重之体驗、以期對第二國民指導萬全、

村本　今一言第二班引率者之感想、余觀先生態度、最先感及者爲能得當堂之兵士、其次觀國軍之情形、均以忍耐困苦缺乏之軍人精神爲基礎、可見指導上必行徹底、又關於今後之指導、宜考慮軍之生命、少年團之生命、着手指導軍隊、且必須體得此精神以當指導、總之必須勿口頭指導、宜指導者與被指導者一體、始得效果、故深望今後諸位先生之努力、

田村　最後對於蒙受助力的佐田教官、周上尉們、除了借盛京時報上致謝外、並對於盛京時報社之厚意、深表感謝、

司會者　蒙諸表種種有意義的話、俱令吾們感謝之至、當此時局多端之際、担任小國民指導的諸君之責任、重而且大、請本諸今日之體驗、努力育成堂堂之國民、那末、座談會到此終了、（完）

鏡泊湖龍王廟 今年竣工

【牡丹江】茲爲鍊成與觀光之聖地、所謂於全滿最有名之鏡泊湖集結日滿兩國民敬虔信仰之龍王廟的復興與顯現日滿一德一心之護國寺的建立最近乃於靈地鏡泊湖頭龍王山之麓重新改建、因其爲自古來集結湖岸住民之信仰時雖遭匪賊之劫、而於昭和十四年多、當事管廟事之一僧病故後其壯麗之廟宇受有火災損壞無不與需來住民即於附近之石城子遺跡以修築之厚信仰與顯現爲以鏡泊學園村民爲中心、兼得省、縣、鐵道局等之後援即計畫龍王廟之再建茲工事基於當地住民之勤勞奉仕、於風光明媚之道士山建立古式堂皇的滿洲式廟寺、於今年中、定能完成、而於竣工之際還可有每年盛大之廟會慶又護國寺之建立即預定於山紫水明之鏡泊湖東老黑山山頂、由於日滿兩國民之信仰爲謀融和乃基於附近當地有志之間所有之熱情而致之者也此護國寺廣集日滿名僧均爲知識佛門之徒弟修鍊道場、即自老黑山頂可眺望鏡泊湖、今爲一般參詣者、至於所有之參道及其他宗殿之準備均節節進行着手建立云

長春縣民獻金

自大東亞戰爭勃發以來、國民屢次獻金、使日滿兩軍當局有所感謝、目下吉林省長春縣由縣下五十二萬縣民、募集淨財十三萬圓、對於挺身北邊鎮護之滿洲國軍獻金、於二十七日繼本閣縣長、三村縣事務長、代表縣民、赴治安部訪問于治安部大臣、獻金十三萬圓獻金之手續云

繼續增額 三百五仟圓 特獎 九月十日開籤 大興有獎儲蓄

補腎 育腎寶 健腦
主治 特長
金勃先藥房

奉天省許可証
腓腫良藥 安全消脹散
主治 一切腓腫水脹氣脹單腹脹等症均有特效
漢醫 王旱泉 謹識

保肺漿
製造販賣所 奉天鐘樓南 宇宙製藥公司

聞
孝孤哀子 泣血稽顙
寢居奉天市東關區紹安街一ノ八五

雙美人香蜜粉
大中山太陽堂

骨折脫臼 傷筋充血 新式拐杖 消炎活血 止痒散腫
跌打損傷 經驗接骨 手術接骨
堅固耐久 現場救急 隨時出診
閆頤卿藥房 奉天市電車路第一商場西

梅津關東軍司令官一行視察國展

建國十年慶祝佛教大會

擧行國運隆昌祈禱並殉職將士追悼會 定於九月一日起盛大實施

【新京】建國十周年慶祝佛教大會、擧開之期、已迫目前、協和會首都本部、爲喚起一般民衆愛國之赤誠、與燃起興亞熱意協力聖戰之完遂計、故當佛教大會第一日（九月一日）、擧行國運隆昌祈禱法會、第二日（二日）執行殉國英靈並大東亞戰爭戰歿將士追悼法會、指定各協和分會長外代表一名、均須依時到場參加、同時於大會第三日（三日）之講演會、亦希各協和會員多數出席聽講云、

熱河省署自來月七日起 實施自体監察

【承德】當茲非常時局下省公署之各般政務、日趨繁重、茲爲監察自體之業務及綱紀、以振起職員之志氣、昂揚研究心、及責任觀念、庶圖事務之整備刷新、並能串強化起見、決於九月七日至十二日之六日間、實施自體監察、監察使爲渡邊省次長担當、輔佐官爲中田參事官、佐藤總務科長、陳參事官、及前井、齋藤、廣松各事務官、遠藤、田淵、田坂、田村、中村各屬官、監察對象爲官房、民生廳、警務廳、實業廳、地政局、審生會、及片納入組合、體育聯盟、及省教育會等部分云、

報國隊返縣

【昌圖】本縣由本年四月間、向黑河方面、供出之勤勞報國隊若干名、現在工作完了、達成勤勞報國之崇高使命、與本縣增加無上之光榮、當本日（二十三日）還鄉之際、特由縣公署與協和會擧行盛大歡迎式、各機關各學校、各團體、及一般商民、由縣公署門前迄公園一帶、列成歡迎陣、下午七時報國隊全員由總隊長部春生引導之下、步武堂堂、而入於市內、歡迎者高呼萬歲、旋在縣公署門前如下列開催歡迎大會、一行精神振作殊值欽敬云、

1、向國旗敬禮
2、協和會代表致詞（縣本部職員王國相）
3、總隊長報告、（總隊長部春生）
4、縣長致訓詞（馮縣長）
5、軍醫係致詞（山口隊長）
6、總隊長致答詞
7、總隊長向全隊致詞
8、萬歲三唱（大日本帝國萬歲由馮縣長領呼、大滿洲帝國萬歲由山口隊長領呼、勤勞報國隊萬歲由趙第二科長領呼、）

警民協和懇談會

【合安】縣城警察一號長趙振寰、於本月二十五日招集所轄商民、開警民懇談會、在會議室內、首領參加、擧行遙拜式禮、一時非常隆重、旋經警務主任蘇警尉、致開會辭、復由代理科長金澤股長、與民衆開懇談事項、一時打破階級官民協和懇談、義意非常深重、關於民間隱情、均能申訴、頗表協和精神、結果非常收效云、

遼河中□船 由國際統制經營

【營口】遼河之民船於營口極盛時竟達兩萬之多最近僅剩一千五百餘隻、現由滿洲海航運株式會社、（資本金十萬圓）於營口新設局指揮下、實行計劃的運輸、立於滿洲海航運株式會社之下部、對重要的物資實施計劃的運輸、現輸送者乃至上述輸來而豆及米穀等、將來更預定綏和陸上輸送、而實行渤海內之近海輸送、一方於營口港航所爲順應海運國策之船隻增加、一方對近海運輸獎勵使用木造船、現於製造大型帆船同時更造百噸級之木造船、今已利用滿洲產木材建造中、預定至九月完成十隻云、

募集博覽會 視察團員

【承德】目下在新京擧開中之大東亞建設博覽會、設備極盡豪華應有盡有、爲滿洲國之特產、南洋物產之能事、而出品更具東亞產物之大觀、殊堪滿目、美不勝收、國人莫不以先睹爲快、東亞旅行社熱河日日、協和會熱河本部等爲要領、特擬本社承德支社及等之後援、決實施募集大東亞博覽會視察團、分爲日滿系兩部、日系一班、滿系三班、每班三十名、日系班預定九月三日出發、每人費用一百圓、滿系之第一班、約於五日出發、每人費用爲五十圓、第二三兩班、亦於十日左右起程、茲介紹視察團之日程如次、

日系 九月三日乘午前十一時十分車出發、到奉換乘急行、四日午到達新京、自由行動 五日參觀博覽會、五日夜十一時更北赴哈爾濱觀光、七日折返、八日在奉下車見學九日晚車回承、

滿系第一班、九月五日午前十一時十分車出發、六日午後到新京、自由行動觀光、七日參觀博覽會、八日晨到奉下車見學九日晚回承、此次擧辦之視察團、費用既少、並可一觀京奉等地之察業實績、故日來參加者、大有人在云、

增添便所 以便市民

【齊齊哈爾】本市之公共便所、極感利用之不足、又以永安里一帶更感相當之困難、現本市當局爲謀市民之便利起見、將設之 增添便所、以便一般之市民云、

斟酌民情努力諸般建設 務求達成盡美盡善地步

馬省長對自興村育成之抱負談

【承德】出席昨日在省本部擧開之省本部委員會、始終熱心傾聽之馬省長、午後於省長室、對於自興村之育成發表談話如左、

所立案之自興村育成要領不但可使指定自興村之育成、且爲今後街村育成之基本要領、各關係機關及縣旗當局殊應充分領悟、以期管下街村之飛躍發展自興村係即應第二次五年計劃、爲農業立國見地上第二建國之最高重點、故行政官廳協和會、與農合作社、及所有外廓團體皆應有機的連繫、以促進其育成指導及街村之自力、內則充滿熱誠之實、與外則欣然參加產業國防實爲必要、而本年適值第一年度、本省曾於承德縣上板城村以次數漢旗、錦右旗、喀中旗、及右旗等五縣旗、分別設置、明年度擬於全縣旗皆各指定一村、逐年度更增加指定村、至最終年度、決於縣旗之各行政區皆各設一村、使行政浸透、爲會運動之模範地、且改善漢家之經濟、使教育、衛生保健、農產物集貨、鴉片納入等各方面、皆爲其他各村之模範、本要領係基於全滿之自興村指導要領、並顧熱河省之特殊性所擬定者、各縣旗更應按照本要領並參酌各該縣旗之特殊性、適宜進行云、

買饅首被誣偷錢 相口角說和始完

【克山】本縣北滿街口擺列賣蒸食挑子者甚夥、於八月二十五日下午三時許來一五十餘歲貧苦之人稱買饅首三枚、賣貨者即由玻璃挑中、取出付之、該買物者自已用手又由挑中取出一枚付錢而去、行未及遠、竟被賣貨者喊回、聲言玻璃挑中置有一元國幣票被他竊去、迫令賠償、以致互相口角糾葛不清、該賣貨人遂將買饅首者衣領執住、非往警察署理論不可、茲經圍觀之人出爲調解、賣說買饅首者自已伸手取貨於理不合、令將所買之四枚饅首與賣貨人留下以作四六賠償、買物者允之、此一齣糊塗戲始告閉幕、至於是否買饅首者、有意竊錢、或者賣貨之人存心誣賴殊不可知然、而瓜田李下之嫌不可不避之也、

承德與天津間 已開始通達電話

【承德】滿洲電信電話株式會社鑑於滿華國境毗連、兩國人士交往頻繁、通話之設備尚不甚完備、爲謀雙方便利起見、曾數度與華北電電會社協議、擴張滿華間通話區域、現在承德與天津間已開始通話、每次費用爲三元九角五分、電話繼係經過錦州、山海關南地轉接、然經次試驗結果、音調非常明瞭、正確、現在電電方面又復考慮與北京開通電話、想不日亦可實現云、

國都配給琺瑯面盆

【新京】目前一般民衆所需用之琺瑯面盆、由於對日期待之不可能、同時國內生產上因工料等不足之關係、亦頗難充足、萬以應需者之需求、今配給當局爲求適材適所有物應求計、乃採取圓滿對策目下於對此日不可缺之重要品物有從應節約者、此次對另行如左方策向市民配給、

一、一般民需、以全部之百分之八十、向一般配給、需用者可向最近之賣店或磁器店呈報、（住所、氏名、需用理由）收得該呈報商店通知後、持重要物資通帳前往購買、但超過所有之數量時、依抽籤法決定之、未能抽得者決定下次有優先權、

二、獨身寮、旅館、醫院飲食店及理髮店持通帳直接向市經濟科呈報、

三、特殊業者、必需申請需用之理由、經鄰組分會區長之證明轉請市經濟科、

四、軍官特殊需用者、從來採取直接由必需社會配給之辦法、今爲避免二重配給之弊、擧凡需用者先須向市經濟科呈報、由該科轉請生必會社實行特配、

五、申告期間、九月十日七月抽籤九月八日中用號碼揭示於商店門前、第一次配給九月末日止、一戶以一個爲限、

六、配給店、一般商店茲器舖、滿鐵滿炭生計組合支店官舍等

獎勵國民農業生產 對篤農家將行表彰

【新京】以農立國之我國、自建國以來、即以農產施政爲重點、多方獎勵生產於今自大東亞聖戰勃發後、一般穀物更非僅爲我國四千五百萬人民之必需物、且已一躍而爲大東亞共榮圈之重要物資、吾政府當局、爲高昂國民之獻農熱、乃於每歲調查全國之篤農家、由興農部大臣實行表彰、本歲反今已屆秋收、凡百穀物、將登場入倉之際、新京特別市側、本政府之指令由二十七日起、派專員赴農村地區、齊手調查一切、故影行也頗爲一般變耕者所期待云、

配給食鹽豆油洋煙

【合安】街公所、街長王宅三、於本月二十四日、招集各屯長、區長、分所長、商工會長、等二十餘名、在街所內開會、討論食鹽、豆油、洋煙等之配給、結果食鹽、每人配給二斤六兩半、豆油每人一兩九、洋煙每百二合

職場別儲蓄會結成

【營口】爲謀儲蓄奬勵之徹底、自今春來、全滿各地即結成儲蓄會、營口市由關係機關協力之下結成職場別、職業別、地區別之儲蓄會、其他之儲蓄會之結成比較良好、故於前日午後一時在市公署求得組合關係者之參集開懇談會、由中中銀經理等關保儲蓄會之結成、詳細說明結成方法云、

無線電

午前

八月二十九日（星期六）
六、〇〇（新京）國民建國體操
六、三〇（大連）初等日本語講座
七、〇〇（新京）報時新聞建國體操唱片

午後

正午（新京）報時（新京）
一、五〇（奉哈經濟通訊）唱片
雅樂1得勝令2落江雁3骨排子4錦腔5羅過南樓6梅花三弄
士曜音樂
〇、三〇（新京）新聞
一、〇〇（奉哈）經濟通訊
四、〇〇（新京）新聞
六、〇〇（哈爾濱）兒童時間科學小常識發電機的知識哈爾濱市公立新城國民學校校長張士修
六、二五（新京）兒童新聞
六、三〇（大連）中等日本語講座高宮盛逸
七、〇〇（新奉）報時新聞
七、三〇（哈爾濱）家庭時間初秋疾病之豫防王北桐
告知夜間節目豫告
八、〇〇（哈爾濱）話劇家庭（滿洲放送文藝協進會推選作品編劇成弦）哈爾濱放送話劇團導演秋冷
八、四〇（新京）新聞週間回顧
九、〇〇（奉天）曲劇中繼由奉天中央大戲院中繼北京曹寶華社劇團
一〇、〇〇（新奉）報時新聞告知明日節目豫告
一〇、三〇（奉天）曲劇中繼由奉天中央大戲院中繼北京曹寶華社劇團

整頓油房業

…縣公署、奉合整頓油房業茲本報、茲開其整頓辦法業已決定、外鎮被取締有四家、藥州街被取締者、與發源、玉順店、和記、景星長棧、福記等五家、附當營業者、紅源成等五家、

宜認識軍援之偉大精神 對軍人赤誠乃國民義務

省民生廳調查國兵入營後處置狀況

【哈爾濱】國兵法、施行以來、近今已有二期國兵之入營、曉古之大業正在順利推移政府於施行國兵制度之同時、曾公佈軍事援護法及同施行規則、以使入伍國兵斷絕後顧之憂、其宗旨一般官民大約均已瞭解、然在地方方面認識猶見徹底、從前雇用國兵向市縣旗及滿洲軍人後援會等詢問、濱江省民生廳爲明援護法運用之妥善、並使入營國兵及其家族廣被恩澤計、乃謀調查國兵入營後之處置狀況、而對市縣旗各公署及會社、商店工場等發出公函、囑其從事調查而行報告、俟等詢問之主要者係臨時雇用人、亦應用軍援之規定否、因軍事援護法上並無臨時之字樣、此點當局亦正在理首研究、惟是援護法之精神、係對翊讚應軍國家負托者之優遇方法、在常識上言之、當然不必斷及意義之廣狹、而須適用援護法之規定第四章第二十五條、廿六條曾以明示規定務須支與不減於從前所得額五分之一之津貼保障其收入、而同法施行規則令第四章二十五條至卅條、更示明保護入營國兵家族需要扶助者之方法、而其中更有規定支付寬而付諸等閑之會社、由此復有若十國兵家族、向當局陳情、對於是等則希望該管機關之善處蓋夫當局之所欲者、爲拋棄進求利益之觀念、立足於軍事援護之大精神、以協助國策、對此軍人後援會濱江省支部之見解如左、

聞有詢問對於臨時僱用人宜如何處置者、惟當局深望認清援護法之精神、並不拘泥臨時之問題、軍人後援會、深望一般不必拘泥法之如何、而宜暴露對於軍人之銃後赤誠、此次民生廳對各方所設出之公函、其意即係期望處置此問題勿有錯誤、則

押妻爲娼 丈人大興問罪

【哈爾濱】馬福勝天津人、於前年攜同其妻苗氏（二十一歲）來哈、馬某本想謀事、然因找友未遇、閒得衣物變賣一空、馬某沒有辦法、乃以六百元國幣之代價將其妻苗氏押在道春安里某妓館爲娼、馬某得錢之後、竟一去不返、後其岳丈偵知、乃於前日來哈尋找未見、正是婚女之師、結果老苗頭扭其婿馬某赴警官廳報告、請求對馬某處分云、

區職員舞弊內幕揭穿 即將提起公訴

東傅家區長刁子明被傳訊

【哈爾濱】哈爾濱地方檢察廳爲肅官紀、確立配給制度、基於國家立法之精神、業將全市各區及分區配給賬目調查完了、對不正犯罪者、遂給與一大鐵鎚而本案經連日各檢察官不眠不休銳意偵察之結果、其舞弊情節、大體業已明瞭、已將舞弊最重之東西傅家區之責任事務員檢擧、昨日更票傳東傅家區長刁子明、到廳質問一切、以求水落石出、此外更將有關之各班長傳詢審訊此中內幕、各檢察官又洞悉無遺、惟各班長以平日受土豪劣紳式之分區長壓迫已深雖立於公堂之上尚畏之如虎均不敢吐露眞情、惟經檢察官之嚴格偵詢、終難逃出慧眼、結果對無過者已於昨日釋放、對犯罪者則一一留置即將提起公許、但案雖告一段落、該廳本法治之威嚴、今後更將浮收區公所費者、仍將繼續冒領奉公隊費者、多有超出預算集區公所費、例如半年經費定額爲一千八百元、各分區竟有收三四千元者、正不知又將以何法彌縫云、

近查周某的關係、劉璣氏日久就受主高氏的壞榮、習壞了、後與無賴子出廣達者發生關係、久之熱度增高、兩個人乃秘盟白首之約、於前日午後九時許、劉璣氏乘其夫看紙牌之際、收拾一切細軟、遂即逃之夭夭云、

有妻不正道 淤之夭夭

【哈爾濱】劉道發河北省滿源縣人、來哈已數年、居於太平橋揚旁街東側、以織布爲生、娶妻劉璣氏成天樂氏一人在家、劉璣氏成天他沒有事、即常到其鄰右王人人結婚後感情尙稱不惡、劉道發每天早出晚歸、只道高氏家裡串門、而王高氏乃係個愛風流、所謂近朱者赤

道裡警察署 臨時大檢擧

【哈爾濱】道裡警察署、爲肅清地面、對非常之隔檢會數次實施、已收得莫大之效果、該署昨日午前一時又動員全体警官、實行頁全管內大檢索、尤以檢查各旅館爲甚、對違反風紀之浪漫男女、已檢擧多名云、

叔嫂二人勾搭成姦 棧道明修儼如夫婦

風雨滿城本夫尙蒙在鼓裏

【哈爾濱】錦州省錦縣人張某者名姑隱、年三十四歲、現充當鐵道工廠工人、住新陽區附近之三十六棚吉安胡同鐵路官房某號大院內、伊於數年前經人介紹娶田氏女爲妻、年廿六歲、居恒繼首弄姿、淫蕩過人、未與張某結婚之前、即私蓄面首多人、桑間濮上、不時撒演其風流劇、故博有萬人迷之別號、而自與張某結婚之後、裝腔作勢、大擺其嬌、而張某固不知也、所謂狗走漏犬下吃屎、誠哉斯言也、張某有族弟某、外號人稱壞常頭於今春來哈、經張之介紹在道外某小客棧中充當文武双全之司賬與夫役的職務、時常於工作之暇、即到三十六

宗教綜合講習會

【齊齊哈爾】龍江省民生廳民生科、爲期擔任安定民心、指導民心之重責、的省管下各市縣旗佛、道回各佈教師、對於時局徹底認識、並予以相當訓練計、遂自（廿五日）起、至五日間、在本市東清眞寺內、召集各市縣旗佈教師四十餘名參集之下、由民生部伊藤事務官、三軍參謀處長、警務廳長、民生廳長、特務科長、民生科長、以及市內有德望之僧侶等、担當講師、實施宗教綜合講習會云

房租風潮又將揭起 嚴訂價格方能平息

【克山】現當非常時局之下、所有各處均告房荒、本縣入烟稠密、房間缺乏比較他處爲甚、茲因各房間等爲街內房屋未定公價、乘機暴漲、而貧戶等迫不得已、祗可認可、及至交租之時、厭起爭執、現屆搬家期近、此項風波必然又將揭起、務望當局以安定民生爲念、速將本街房住各房嚴定公平價格俾房間租戶互相遵守是爲至要也、

修理炮台以備冬防 街長佈告招工投標

【克山】本縣位置適當邊繞、轉瞬之間多防即屆、縣署當局爲維持公安、預防危害計、特令克山街公所速將城之內外、各砲台一律修理所有設置務期完備、因之王街長於日昨佈告各土木請負業者、於實地勘查各砲台修理之工程後齊赴縣署投標以便赶緊工作云、

對訓練終了藝妓酌婦 行綜合查閱式

經講評成績大體認爲良好

【哈爾濱】哈爾濱市警察當局、爲準備一旦有事時、救護事宜之萬全、曾經鍛鍊日滿俄人藝妓、組成補助看護婦隊、經過多日之講習、與訓練、已修得相當之看護技能、警察局田坂局長、爲檢查此項補助看護婦昨日午後一時、特於道裡公園召集訓練完了之各藝妓酌婦、舉行綜合查閱式、另由航空隊武官投下燒夷彈、而爲作發生死傷者、使訓練中之看護婦分成救護班三班、分任止血工作、繃帶工作、人工呼吸工作、發於演實施查閱、最後由田坂局長、岩崎市公署保健科長等均親臨檢查閱、並由市公署保健科田坂局長及石原陸軍衞生科田坂局長、已取得良好之成績、作親盛成績講評、大體認爲良好、至午後三時許、始圓滿閉幕云、

窮愁交迫之下 少婦持刀剖腹

【哈爾濱】南崗警察署管界、鼎新屯門牌三十五號、住戶少婦王榮氏、年二十六歲、素患有病疾、屢醫無效、更兼家道蕭條、窮愁交迫、近來疾病益感熾烈、於前日赴道外某醫療機關診斷

冬季野菜問題 市署擧行協議

【齊齊哈爾】市公署經濟科會議林科、商工科、生活必需品會社及關係會社於月之二十五日、午前十時開催會議、討論關於冬季野菜之配給並府藏等問題云、

雜貨統制組合 臨時會議

【齊齊哈爾】本市雜貨統制組合爲討議該組合之事務進行計、特定於月之廿八日、午後一時假本市商工公會第一會議室擧開臨時會議、藉資討論一切進行事宜云、

曼陀羅廟落成式

【齊齊哈爾】特輪金剛佛曼陀羅廟落成式、自九月一日至八日之八日間擧行、興安北省當局及對蒙宣撫工作乃絕好之機會、盈對例年舉開之甘珠兒廟定期市、滿蒙對於該期間中開始臨時運轉汽車、以移於特輪金剛佛曼陀羅廟參拜者之便利云、

脫離關係

謹啓者茲有朱德臣年二十二歲因不服管教在外行爲不撿倘日後惹出是非與鄙人家長及家族等無涉各親友恐未周悉特此聲明 鄙人 朱萬和啓

尋人

今有胡日區東北街五段四七號張起瓶五十三歲因患精神病於十三日失蹤該人光頭穿藍毛呢大衫黑絨褲子圓口青禮服呢鞋特此通知各界仁人君子如見此人送信者酬金一百元送到者貳百圓決不食言 通信處 奉天市撫武街四段一號三美製作所 電話二一一七九三

匯票聲明作廢

敝化中央銀行匯至奉天中央銀行照付之三二八五號滙票一張計國幣五千元攜帶赴奉不愼中途遺失除向中銀行奉大分行掛失票外特此登報聲明作廢 奉天市西華門前 愛迪生攝影場 袁亞義

失照聲明

啓者坐落綏化東門外義州街路右十八號街基李子榮名義之松浦市政局執照壹張因罹匪患遺失除呈請備案外登報聲明今後無論落於何人之手一概無效 綏化縣 于得江啓

聲明作廢

敝人於八月廿三日在新京驛被賊攜去民生部發給身份證明書一份法庫屯會長發給會長證明書一份木質方形名戳歸實方形修章各一個除同時攜去財物等已報警護警察所查緝外並將所失章證聲明作廢 法庫屯會長 王法善啓

大田印刷局改組聲明

啓者本印刷局經理趙海泉因有高就及股東趙海泉劉興治退譲德琛于康德九年七月八日特各位之出資額及趙海泉之股權等讓得之紅利均照眼淸算當衆交淸此後關于大田印刷局前途盈虧與該等無關事關重要特此聲明 奉天市東關區大東街一段三五號 大田印刷局啓

支票丟失聲明作廢

敝號持有滿洲殿關開本號之支票一紙〇五二二九三號國幣貳佰伍拾元支滿洲洲中央銀行照付該票一時不愼丟失特此聲明作廢 地址大西街一段李蘭林謹啓

生子被竊聲明

趙鳳閣啓 夫張德麟生男孩喜信現只八月氏夫於本年七月十三日因病身死本想挨奪遺孤籌全慈念詎料翁姑同惡既已搶奪衣物又逼氏回大連氏因此地人不爛同去而氏姑張氏即於本月廿四日將氏子竊走使乳兒母子兩離惟恐日後再生事端特此聲明 聲明人趙鳳閣

聲明作廢

茲於七月廿一號內事來操遂中將身帶高鑾領名大照乙張遺失查該照坐落鄉北三家子屯中即地十二畝除在地政科聲明掛失外勿論落於何人之手概作無效特此登報聲明 鄉北王家高麗高文學啓

先看貨後給錢

先行奇物 覽後送金 百聞不如一見、千見不如一使!! 二一飛龍牌 一支—七圓
好看好使的實用萬年筆
（28）花桿白金筆頭—六圓
（14）黑桿白金筆頭—四圓
（11）黑桿白金筆頭—三圓五角
歐亞洋行

不老長生 阿利砂仁 ORYZANIN

本劑係鈴木梅太郎博士所發見乃爲維他命B之世界的始祖也對其製造，素常以效力之一定爲的試驗，皆經嚴密的生物學其主旨，故永無減退效力等弊如今爲維他命B劑中之標準品於其缺乏諸症治療界，博取絕大賞用也。
【主治】對治肺結核，肋膜炎風毒脚疾，姙娠產褥授乳期疲倦衰弱等，便奏偉效。
三共株式會社 本社 東京市日本橋區室町
滿洲三共株式會社 出張所 奉天市琴平町一 大連市台山町四〇〇
純良藥品之 三共 SANKYO 註册商標

性美膏

女子不感症特效 性美膏 壹盒貳圓
奉天市加茂町十六番地 木村商行

雙龍化積膏 特製三腎丸 萬靈虎骨酒

奉天市 德潤堂藥局發行

哈利巴

肺癆營養必要品
人所共知，治療肺癆，首重營養。又知道維他命AD劑是最合理想治療法。可是維他命劑，充斥於市。然得有相當之效者。廖若星辰。
HV241

學校應備的教材

師長的教導，學生的求學，除了所規定的課本以外，是應當備有大量參考材料的，其中最主要的則爲教育掛圖，因爲掛圖能幫助師長講解的更能透徹，費解的學識學生自動也能明瞭現在掛圖的種類已達三十餘種，請師長與學生聯合起來趕快兌換掛圖
奉天 若素製藥株式會社

若素教育掛圖

掛圖目錄
以上不及備載略去
第一六號 高粱
第一七號 牧羊
第一八號 機械農業
第一九號 蝴蝶
第二十號 野口英世
第二一號 岩石的四理
第二二號 滿洲產毛皮獸
第二三號 熱河地方的沙漠
第二四號 飛行機
第二五號 滿洲國地圖
第二六號 從煤田來的植物化石
第二七號 滿洲國的忠靈塔
第二八號 君ガ代
第二九號 馬的種類
第三十號 木
第三一號 ハワイ海戰